京城日報 四月十日（水） 夕刊
印刷人 小川三之介
發行所 京城府太平通一丁目 京城日報社

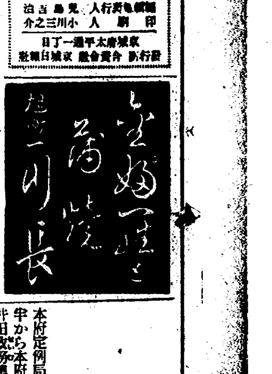

サ外相が獨總統の覺書要旨を公表
きのふ英下院に於て 會談の眞相を明にす

【ロンドン九日電通】サイモン英外相はストレーザ英、佛、伊三國首相會商の直前たる九日、イギリス下院に於て右會商の中心議題たるドイツの水平要求、即ち三月二十五、六兩日の英獨會談に際してヒトラー獨總統からサイモン英外相に手交せる覺書の要旨を公式に發表し左の如く演說して諸說紛々たりし英獨會談の眞相を明かにした、右演說要旨左の如し

ヒトラー獨總統は余に對し覺書を手交し
一、ドイツの常備軍最高限を差當り三十六個師團、兵員五十五萬とすること
一、ドイツの軍備は他の國が有する如何なる兵種をも包含すること
一、ドイツ空軍の對英佛の均勢權及びドイツ海軍の對英三割五分保有權を宣言すること
一、ソヴエートが軍備增大の場合ドイツが常に之に對應して軍備最高限を引上げる權能を留保すること
一、必要なるドイツ植民地を回復すること
の基礎要求を含むドイツの國際的地位復舊の絕對的必要を强調した而して英獨會談は右覺書や英佛ロンドン宣言を基礎として進められたが、右協議に於てヒトラー總統の表明せる意向は左の如きものであつた
一、ドイツは國際軍縮に關係し進んで國際軍事監督制度を置くことに對しても受諾の用意があるが、但しその前提として凡ゆる國々に右が均等に適用されるものであることが確認されねばならぬ
一、ドイツは空軍に關する覺書の要求趣旨が容認さるれば、ロカルノ保約加盟國間に防空協定を結ぶを峻拒する意思はない
一、ドイツは相互援護の責任を負はざる限り東歐ロカルノ保約に加盟の用意がある
一、ドイツは目下リトアニアとは如何なる不侵略條約を締結するとも諾諾し、またリトアニアを含む如何なる不侵略協定にも同意出來ない
一、ドイツは植民地の歸復が實現されない限りその地位の劣等を免れないであらう、故に植民地歸復を念とするものである
一、ドイツは三等國扱にされつゝある間國際聯盟に入ることが出來ないから、基礎的諸要求が容れられない限り國際聯盟には關係せぬであらう
余はヒトラー總統の右意見を聽き種々雙方から質問したが、結局余はドイツの斯かる意見の下には國際協定に到達する途は却々困難であることをのべ平和工作上失望の念を禁じ得ない旨表明して置いた

サイモン外相のなせる各會商の經過報告

【ロンドン九日聯合】イギリス下院午後の質問時間に際し、サイモン外相はベルリン、モスコー、ワルソー、プラーグの各會商の經過を報告し、就中相互保約案に對する各國政府の立場を說明した、但しヨーロッパ刻下の時局に對するイギリス政府の外交方策に就ては一切言明を避けあくまで愼重な態度を示した

ドイツ政府 の徴兵實施に基くヨーロッパの政情に關しては
一、近くストレーザにおいて英佛伊三國會商を遂げ、對策を講ずることゝなつてゐるのでこの際イギリス政府の外交方針を申上げる譯には行かないが、但しベルリン會商においてヒトラー總統が東歐ロカルノ保約案に調印出來ぬ旨言明したのは事實である、ドイツとしてはソヴエート政府とゝもに相互援助協約案に加盟することは出來ぬといふのである、更にヒトラー總統は如何なる

不可侵條約 にもリトアニア共和國を加入させる事には反對なる旨言明した、ドイツ政府としてはむしろ侵略の事實ある場合、締約國が商議を遂げる旨の協議條項を含む不可侵條約を東歐問題に關係ある諸國政府間に締結する事を希望してゐる

ベルリン會商後イーデン國璽尙書は更にモスコーを訪問、ソヴエート政府當局と懇談を遂げたその結果ソヴエート政府が國際聯盟の諸原則に基き

且つロンドン 宣言において構想された集團的安全保障の機構を、全ヨーロッパに擴充する事を希望してゐる事實が確認された、ワルソーではベネシユ外相がポーランド政府の立場を說明し、ポーランド政府は現行諸條約により蘇獨兩國との國境線上における不安を一掃し平穩な狀態を確認した事を强調し東歐ロカルノ協約案の如き新提案が蘇獨國境線上に確立された良好な雰圍氣を更に改善するものか

乃至却つて 攪亂するものかとの質疑を提議した由である、イーデン國璽尙書は更にプラーグに赴きベネシユ外相と意見を交換ヨーロッパの現狀について簡單に再檢討を遂げた

獨の植民地還付要望に應ぜず
マツク首相言明

【ロンドン九日電通】マツク首相は九日下院に於てイギリスはドイツの植民地還付要望に全然應ずる意思なき旨を言明した

ストレーザ會議へ
英國代表部けさ出發
マ首相は聯盟理事會にも出席

【ロンドン九日電通】マクドナルド首相を首席代表とする對ストレーザ會商イギリス代表部は、愈よ十日午前十時ロンドン出發ストレーザに向ふ旨發表された、なほイギリス代表一行は途中パリに少憩するが、パリでは外交上の會談は豫定されてゐない、なほマクドナルド首相は目下の所ではサイモン外相と共に聯盟理事會にも出席する意向である

英空軍は臨機大擴張の用意
サ次官仄かす

【ロンドン九日電通】イギリス航空次官サスーン氏は九日下院にて英獨空軍の實勢力同等說に關する質問に答へて左の如く述べ、臨機空軍大擴張をなす用意ありと仄かした

現在のドイツ空軍に關する事態はイギリスのたえざる監視を必要とするものであり、次第によつては我が空軍計畫に變更を加ふる必要が起るかも知れない、但し目下のところでは我が空軍はドイツのそれに比しなほ若干の優越性を保つて居る

佛首相ス會議に列席

【パリ九日電通】フランス政府公表 來るべきストレーザ會議にフランダン首相はラヴアル外相と共に列席することに決定した

歐洲安全保障の新組織確立
英閣議で一致

【ロンドン九日電通】イギリス政府は八日の閣議にて對ストレーザ會議並に聯盟理事會の方針を協議の結果、歐洲安全保障の相互的新組織の確立に努力すべしとの意見に一致を見た

英國の態度決る 空軍條約を主唱

【ロンドン九日電通】確聞する處によれば、イギリス政府は來るべきストレーザ會議にて空軍の縮小又は空軍の相互援助條約の締結を主唱しその實現促進に努力を拂ふことに決定した、マクドナルド首相サイモン外相の企圖する空軍條約及その計畫內容は大體左の如くである
一、英、佛、伊、獨、蘇諸國間に空軍縮小交涉を開始す
一、ヒトラー總統は兼ねてドイツの空軍はソヴエートの空軍制限に比例して之を漸減する用意ありと言明し居るを以て、先づソヴエートに對し空軍縮小を勸說する
一、右空軍縮小計畫が失敗と判明したる後初めて東歐ロカルノ條約加盟國を以て空軍相互援助條約締結交涉に乘り出す
と云ふ二段構への計畫である

森嚴無比の御威德は感激に堪へなかつた
植田軍司令官謹話

【釜山電話】御陪乘參列のため東上中の植田軍司令官は十日朝釜山上陸、〃のぞみ〃にて北行したが、畏くも 聖上陛下より優渥なる御言葉を賜り、御陪食の光榮に浴した軍司令官は左の如く謹話し、更に美濃部說に對する軍部の强硬なる態度に關して語る

師團 長會議は恒例であるが、畏れ多くも 聖上陛下におかせられては、第一日の軍務奏上に對し眞先に伺候した自分以下各師團長の奏上に對し、一時間餘りの長きに亘り終始直立不動の御姿勢を以て御熱心に御聽取遊ばされ、殊に種々優渥なる御言葉を拜し恐懼そのものであつた

次で 御陪食後御座所で茶菓を賜つたが、やはり直立の儘御下問があり、森嚴無比の御威德は實に感激に堪へなかつた

美濃 部學說に對しては帝國軍人には一貫した精神が嚴存するので今更とり上げて問題とする程のものではない、然し今後壯丁として入營する兵士に間違つた考を注入されたり、又は思想を左右しては困るので國務大臣たる林陸相が强硬なる態度を以て臨むことになつてゐる

本府定例局長會議
總監から感想談其他

本府定例局長會議は十日午前十時半から本府第四會議室で開會、今井田政務總監から

本府豫算は追加豫算を合し三億圓を突破し空前の數字を示してゐるが、これは朝鮮の發展を如實に物語るものであるが、財政上には充分に考慮を拂ふ必要があるだらうと思ふ、米穀自治管理案の豫算は通過したが、案が審議未了となつたので自然豫算は繰越されるが、代作調查その他の諸費用が使へないので目的を達成するため、又將來のため充分に研究したい

とのべ、今議會に現れた各種の傾向その他感想談をなし

最近朝鮮に對する認識が昂まり各種の事業が着手され着々と事業は進捗してゐるので、本府としては大局に處しこれを支援したい、次に滿洲國と朝鮮との關係は益々緊密の度を加へて來たので連絡を保ち、先方からの視察團には各種の便宜をあたへ、又こちらからも出來るだけ視察に行つて談笑のうちに總てを解決したいと思ふ

吉田鐵道局長 昨年度鐵道收入は前年度に比し一割五分の增收で、內地の一割一分に比し四分の差がある、これは朝鮮の產業發展を物語るものである

見島會計課長 十二日から一週間櫻花滿開の候本府後庭を一般に開放する

矢島農林局長 朝鮮各地に凶敗の所があるので除雨量を調査した處、前年に比し南鮮は稍々同雨量であつたが咸北平北は前年に比し三分一乃至二分の一の減で、殊に雄基方面の如きは本年內に二十八ミリの除雨量に過ぎず困つてゐる

池田警務局長 美濃部博士の發行された本が發賣を禁止された

渡邊學務局長 中樞院參議金漢奎氏は匿名で、十萬圓を寄附し、その利子で在滿朝鮮人子弟を朝鮮に留學せしめ、實業學校に入學せしめることに目下準備中である

を貸し善處を要求する筈である

力英公使北平へ

【南京九日電通】南下以來借款問題や日支關係緩和の實相調査に奔走しつゝあつた英國公使カドガン氏は、問題に對する大體の見透しがついたので九日夜津浦線で北平に向つた

佛蘇間に事實上軍事同盟成る
佛外相と蘇大使會談

【パリ九日聯合】ラヴアル外相は九日午前外務省にソヴエート大使ポチヨムキン氏を招き會談二時間に亘つたが、この結果佛蘇兩國政府間に事實上の軍事同盟が成立するに至つた、右軍事同盟は二部より成り要旨次の通りである

第一部 佛蘇兩國政府は聯盟理事會に對し規約第十條、第十六條、第十七條の強化を要請する

第二部 聯盟規約強化における佛蘇兩國政府の相互的義務を規定する

しかしてポチヨムキン大使との會談後ラヴアル外相は更にルーマニア、ユーゴースラヴイア、チエツコスロヴアキア、ギリシヤ各國公使並にトルコ大使を招致し、外相官邸に於て午餐會を催したが恐らく同席上右同盟案を內示し各國政府の同意を要請したものと解される

米陸軍常備兵の大增員

【ワシントン九日聯合】ルーズヴエルト大統領は九日陸軍兵員增加案に署名を了した、同法案は去る二月二十一日下院を、三月七日上院を通過した陸軍豫算の一部をなすものであつて、陸軍兵員常備兵力十一萬八千七百五十名を本年七月一日から三ケ月每に一萬五千人の割合で增員し、明年度に十六萬五千人に達せしめようと云ふのである

對支政策に付十分に檢討
全支總領事會議（第二日目）

【上海九日電通】全支總領事會議第二日目は九日午前十時より開かれ、午前中は主として有吉公使より最近の日支關係、國民政府當局との折衝經過、國民政府首腦部の對日態度並に將來への觀測などにつき詳細說明あり、午後は各總領事より對支積極政策に經濟關係の緊密化に關する意見の開陳あり又それ〳〵具體案を提示して十分なる檢討を加へた、會議內容は事政策に關するので祕密に附されて居るが、日支經濟提携を各地の實情に應じて如何に具體化せしめるかが主要題目であつた模樣である

而して明日の會議で結論を纏め二十日歸朝の有吉公使は之れを携行して廣田外相に重要進言をなす筈である

有吉公使 十五日南京へ

【南京九日電通】有吉公使は蔣汪兩氏と最後の會見を行ふため十五日來京することに決定

戰債の解決が先決問題
米視察團と會見後藏相語る

【東京電話】高橋藏相は九日午後米國經濟視察團と會見、日米經濟關係の親善方策について隔意なき意見の交換をなしたが、會見後藏相は語る

世界 經濟の安定方策について先方から質問があつたので、我輩の持論である世界經濟の安定は戰債問題の解決が先決問題であるといつたら視察團の人達はだまつてしまつた、政治的關係に觸れたくないからだらう、一體歐洲の金本位ブロツクは結局現狀を續けることは出來ないだらうから、やがて現狀が崩れて出直すことになるだらう

米國 視察團も眞の目的は支那を充分認識して行かうといふ點にあるらしい、從來歐米の支那に對する知識は支那に在住する一部の人の見聞とか宣教師を通じて知る程度で非常に淺い知識しか持つて居なかつたが、今回のやうに有識な實際家が直接支那に出掛けて事情を調査することは非常に結構なことだ

寫眞說明 十日就任挨拶のため來社の北鮮製紙化學工業株式會社專務取締役藤原[illegible]氏

滿鐵鐵道部職制大改正
大異動も發表

【大連十日聯合】滿鐵では十日附鐵道部職制改正並にこれに伴ふ人事一千名に及ぶ大異動を發表した、今は北鐵接收後全滿鐵道一元的經營への一進步と見られる、主なる職制改正は左の諸點である

大連鐵道、埠頭兩事務所を合併し大連鐵道事務所とす新京、奉天兩鐵道事務所を合せ奉天鐵道事務所とす

尙右改正に關聯して勇退者も相當ある見込みである

伊軍兵力集結
エ國も戰備中 兩國關係爆發近し

【マツサワ（東アフリカ伊太利領エリトリア）九日電通】イタリー對エチオピアの關係はエチオピアの直接交涉拒絕以來頓に惡化して居るが信賴すべき方面より聞くところに依ればイタリーは多數の砲を有するイタリー兵二萬餘と、土人兵約四萬を既にエリトリアとエチオピアの國境に集結しイタリー領サマリーランドには更にそれより大なる兵力を集めつゝあり、またエリトリアのみでも戰鬪機と爆擊機合せて二百機以上が準備されその數は次第に增加されつゝある由である、之れに對しエチオピアも着々戰備を整へつゝあり兩國關係は發火點に達せんとしてゐる

經濟視察團を歐米に派遣
政府及び財界方面で再び有力に唱導さる

【東京電話】最近我が國經濟事情に對する世界の關心は相當熾烈なるものがあり、殊にバーンビー卿等の英國視察團の來朝あり、今回又米國視察團の來朝を見るに至りそれ〴〵經濟親善方策に關する工作が行はれてゐるが、これを機會として日本側においても有力な經濟視察團を組織して歐米諸國その他關係各國に派遣せしめ各國との經濟關係の圓滑を期すべしとの說が再び政府及び財界各方面において唱導されるに至つた、即ち日本商品の世界的躍進に伴ふ防遏は各國の猜疑或は誤解に基く反感も相當多いから、この際日本の立場を充分に了解せしめることは最も肝要なことで、今後視察團を各方面に派遣し經濟外交の實質的效果をあぐべしとの說が强い

駐佛蘇大使が協約同意飛電

【パリ九日聯合】ポチヨムキン大使はラヴアル外相の午餐會終了後リトヴイノフ外務人民委員長に飛電を發し
一、佛蘇兩國政府間協約に同意した
一、ラヴアル外相は來る二十三日モスコーを訪問するに決した
旨報告した

美濃部氏問題と貴院の見解

【東京電話】美濃部博士の著書が過般の議會で問題となつたが、學說の當否は議論からはなれて全く政治問題となつたので、政府では議會に於ける答辯その他の事情からこの點に出たとは博士には氣の毒だが政府としては止むを得ない處置である、今日大學の憲法學講座から美濃部學說中に流れる思想を全く拔いてしまふとが出來るか疑問であり、今後社會科學研究者にとつても重大問題であるから相當波瀾が起るであらう

牧野忠篤子 腦溢血を起す

【東京電話】貴族院議員牧野忠篤

日本ジヤバ間郵便飛行促進

【東京電話】日本商工會議所では九日午後日蘭通商改善に關する件、及び在スラバヤ蘭印日本人商業協會聯合會提案の日本、ジヤバ間郵便飛行開設促進の件につき協議した結果、兩案共今後積極的實現に乘出すことゝなつた、しかして日本ジヤバ間郵便飛行開設の理由とするところは、本邦商品があらゆる障碍を突破して世界的に躍進せる際航空機による進出は貿易を大いに裨益するところあると云ふにある

人

◇佐々木藏南內務部長 入城中十日赴任
◇神谷小一氏（江原道內務部長）赴任挨拶の爲め十日來社
◇尹泰彬氏（京畿道產業部長）就任挨拶の爲め同上
◇坂井蒼吾氏（片倉製糸京城出張所長）大郎へ轉勤挨拶のため十日來社

天地玄黃

フランスも主力艦の比率は御免蒙るといひだした、不自然に積みあげた積木の塔は崩壞する
◇
國債遂に九十億を突破、近頃財政整理といふ言葉だけでもトント聞かなくなつた
◇
朝鮮の納稅成績やゝ好轉、金廻りのよくなつたのも事實だらうが、義務觀念の强化もなしとなさず
◇
京城の火災に新記錄、これだけは感心できない新記錄

親鸞聖人（179）
吉川英治作 山村耕花畫
女人篇

雲母月夜（一）

『火事ぢやないか』
廊架に立つて、覺明は、手をかざしてゐる。
空は、ぼやつと白かつた。夜靄のふかいせゐか、月の明りはさしてゐながら、月のすがたは見えないのだつた。
『さうよな……』
性善房も、肩をよせて、
『五條あたりか』
『いや、川向ふであらう』
『すると、師の房の參られたお舘に近くはないか』
『離れてはゐようが、心もとない。上洛中の鎌倉の大名衆や御家人たちが、一堂に集まつて、夕刻から師の房に、法話をうかゞひたいと云ふので參られたのだが』
『おぬし、なぜ、牛車と共に、お待ち申してゐなかつたのぢや』
『でも先方で、夜に入れば、必ず兵に守らせて、毘光院へお送り申しあげる故、心おきなく、歸れと仰せられたから──』
『萬一の事でもあつては大變ぢや。ちよつと、お迎へに行つてくる』
『いや、わしが行かう』
覺明が、驅けだすと、
『覺明、覺明、今夜は、坊官の民部殿も居らぬのだから、おぬし留守番してゐてくれい』
性善房はもう、車舍の方から外へ出てみた。
町へ近づくと、大路には、騷ぎに、犬がほえてゐる。しかし、空の赤い光をたよりに駈けてきたが加茂川の岸まで來ぬうちに、火のいろは消えて、その後の空が、どんよりと暗かつた。
ばら〳〵と、辻から出て來る町の者に、
『凡下、火事はもう消えたのか』
『へい、消えたやうでございますな』
『とこぢやつたか』
『六條の、何とやらいふ白拍子の家と、四、五軒が燒けたさうで』
『はゝあ、白拍子の家か。──では、近くに、貴顯のお舘はないの』
『むかしは、存じませんが、今はあの邊り、遊女や、白拍子ばかりがすんで居りますでな』
『やれ、安心した』
ほつとしたが、凡下のことばだけでは、まだ何となく不安な氣もするし、もう、師の房の法話もすんだ頃であらうと、性善房は、走ることだけはやめて、足はその儘五條の大橋を北へ渡つて行つた。
榎の下から北は、さすがに閑雅してゐた。いつまでも去りやらぬ彌次馬が、遊女町の條坊をながめて、
『また盜賊の仕業か』
『さうらしいて。泥醉して、狼藉するので、遊ばせぬと斷つたところが、手下共を連れて、すぐひつ返し、見てゐるまへで、火を放けて逃げをつたといふことぢや』
『なぜ見てゐた者が、すぐ消すなり、人を呼ばぬのぢや』
『そんな事すれば、すぐあだをされるに決まつとるぢやないか。鎌倉衆のお奉行ですら、あいつばかりは、雲や風みたいで、何うもならん人間ぢや』
そんな噂をしあつて、戰慄してゐた。

今日の御献立に 三ツ矢ソース の味添へて
市內は電話あり次第直に配達致します。地方は代金引換にて發送致します

雨衣

雨衣雨傘シート防水布一切は如何なる多量の注文にも應じます
商店配達自轉車用及作業用
配達用 鯨尺二尺四寸 三圓より
學生用 一尺八寸 一圓廿錢より
紳士用 レインコート 七圓より
京城光熙町外新堂里
朝鮮防水布製造所
電話本局二〇一二番 振替京城五三七八番
（定價表進呈）

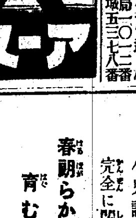

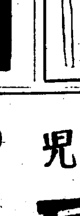
ハルハ ハナサキ グリコ サク

白頭山特産 ツルチユク 美味美色 高速度滋強飲料 朝鮮土産

發育の若木 智慧の芽出
この年齢の健康を蝕む小兒諸病を完全に閉出し
春朗らかに育む眞藥
小兒良藥 樋屋奇應丸
主効 カン、ムシ、ネツ、キゼツ、ヒキツケ、メマイ、ホウソウ、ハシカ、夜泣、下痢、食傷、青便、頭痛、乳アマシ、消化不良 其他一切小兒
定價 ￥0.20 ￥0.30 ￥0.50 ￥1.00 ￥5.00 ￥10.00 外ニ徳用包 ￥1.00
大阪天滿橋 本家 樋屋合資會社 樋屋第十一世 社長 坂上忠兵衛
無代進呈 育兒之友 新聞名記入御申込

10─A─3

在滿同胞の教育に 十萬圓 金漢奎氏から寄附

本府學務局も力添へし

奬學資金とし鮮內實業學校に入る

中樞院參議、東一銀行重役金漢奎氏は在滿同胞の子弟の中には普通學校教育さへ受けられない者もある狀況に心を痛めてゐたが渡邊學務局長と協議の上、今回之等在滿同胞子弟の奬學資金として十萬圓を本府に寄附した、本府では種々研究中であるが同氏の意志により十萬圓の利子をもつて同胞の子弟を朝鮮の實業學校に留學せしめることゝなつた、氏は前にも京城府內外に散在する土幕民のため二萬圓を寄附して家屋を建築したこともある隱れた篤志家である

彩る秋の湖南

十九、二十兩師團對抗演習は 十月十日より五日間と決定

既報の今秋の朝鮮軍管下第十九、第二十兩師團對抗演習は湖南地方で行はれるが、十月十日より十四日までの五日間行ひ十五日に解散することに決定した、なほ第二十師團では同演習に先立ち十月二日より同九日まで本年度秋季諸兵聯合演習を擧行引續き右師團對抗演習に入る筈である

勇敢な警察官 國境に散る花

討匪から遂に死亡す

既報八日平北對岸の賊狀調査のため滿洲國輯安縣仙人洞に越境中匪賊に包圍され重傷を負つた慈城署延坪駐在所勤務巡査石橋彦氏は直ちに江界道立病院に入院手當中であつたが九日午後十時死亡した、池田警務局長は直ちに金一封の見舞金と弔電を發した

京城驛で盜む

水原郡生れの住所不定、前科二犯洪延植(二〇)は九日午後七時京城驛三等待合所で旅客の李浩氏のトランクを持ち逃げせんとする處を本町署員におさへられた

京城記念 杖飾り新作

金剛山久米山莊で賣出し登山客の好評を得てゐるジュトック・ナーゲル(杖飾)に因んで京城觀光協會では來城觀光客の記念に新に南大門をデザインしたシュトックナーゲルを發賣しようと計畫中である。これは金剛山のものと同樣いぶし銀色の小型金屬製のものとする筈

帝都の銀座街から 酒場を追拂ふ

都市の目拔きの通りには 今後全國各地とも不許可

【東京電話】銀座を初め帝都目拔の街からカフエーバーを退却せしめ、または相當の制限を設けやうといふので警視廳保安部で具體化案を協議してゐる、大都市の主要街における盛り場取締りの爲め、かねて內務省では主要街地にカフエーバーを許さぬことになつてゐるが、銀座丸ノ內の如き帝都の代表的繁華街は第一番にこの理想を實際化する必要ありといふので警視廳としては今後銀座通りの新規營業を許可せぬは勿論、現在の銀座通りに營業するカフエーバーを如何にして立ち退かせるかと苦心してゐる

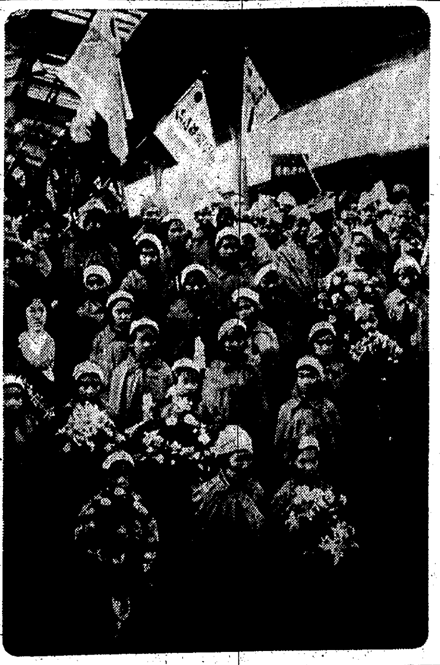

日暹親善の美しいお使ひ シャム舞踊團の入京

國立音樂舞踊學校の一行卅五名

かつて國際聯盟總會の日、日本に對して好意を見せたたつた一つの國シャムから、舞踊團が華かに入京した、シャム國立音樂舞踊學校の音樂舞踊團少年少女卅五名はプントンルーア女史に引率され七日午前九時三十分東京驛着でシャム公使以下石井漠等日本舞踊團の華かな出迎へを受けて入京した、寫眞は東京驛

痴人の恨み

痴情の怨恨から警察宛に誣告の投書をした藥劑師が十日鍾路署にあげられた、京城鍾路六丁目陽光堂合資會社藥劑師黃虎澗(三〇)は甥の妻であつたが今は未亡人の史貞淑(假名)女と仲よくし、昨年府內臥龍洞に一家を構へて內緣關係を續けてゐた、ところが、貞淑の實姉にあたる、產婆史貞子(假名)さんが、その仲を割らうとしたので黃は貞子の惡口を書きならべて鍾路署に投書をした、同署では、黃を誣告罪で取調べ中

景福宮の櫻

十二日から公開す

京城の隱れた櫻の名所である本府後庭景福宮庭は老松の間に二十年を經た櫻木數百本が春ともなれば綠の老松の中に咲き亂れ又その風情は得難きもので僅かに天長節當日公開されるのみであつたのを總督の一般に見せたら……といふ計らいで來る十二日から一般に公開されることゝなつた、右に就き兒島會計課長は注意その他に就いて語る

『本府の後庭を花時に一般に見せたならば』との總督の情味ある御話があつたので來る十二日から一週間の滿開時を一般に開放することになりましたから心置きなく觀賞して貰ひ度いと思ひます唯同所は由緖ある地域なれば建物や陳列館などに觸らぬこと、樹木を荒さぬこと、火氣に注意すること等は特に嚴守して頂かねばならぬ

因に同所の出入口は光化門及び神武門とし開放時間は午前十時より午後五時迄、雨天は中止の由

列車椿事の負傷者

【東京電話】―陸軍省發表―

一、四月四日駿嶺子實松縣帽子山西方約八キロ(西方高地)附近の戰鬪において戰死、横山部隊步兵二等兵戶崎昇一

一、四月五日京圖線明月溝西方七・五キロ附近に於て軍隊輸送中の列車衝突により重傷桑名部隊步兵特務曹長岡本周一、同一等兵神澤宗一外一等兵一、二等兵六その他輕傷者下士官以下五十五名

步兵一等兵神澤宗一氏は死亡した

けふお客が多すぎて 列車ダイヤ亂る

釜山の船車は大混雜を來す

關釜連絡船缺航のため九日夜の釜山は德壽連絡船共三回分の旅客がドッと吞吐したので非常な混雜を呈したが、辛うじて九日夜釜山發の新京行『ひかり』と奉天行第三列車とに乘客を收容、兩列車とも手荷物と人とでぎつしり詰り超滿員の狀態となり十日朝京城着の奉天行第三列車は手荷物は船車連絡が出來ず釜山を五十分遲れて發車京城へは卅五分遲れて午前八時廿分到着した、これが爲接續の滿鐵行列車も遲延、九日に引つゞき再びダイヤを混亂した

池坊立生花大會

三中井で開かる

榊原光雲氏及池坊樂會主催の池ノ坊立生花並に應用花春季大會は四月十二日より十四日迄三中井ギャラリーに於て開催される、晝夜共觀覽隨意の由

"十五年ぶりで 再び御厄介に"

安武平南知事入城談

台灣文教局長から平南知事に榮轉した安武直夫氏は、柳本平南產業課長を隨行十日午前七時四十五分入城備前屋に投宿した。總督、總監を訪問十一日午前八時發赴任の豫定で左の如く語つた

朝鮮は十五年ぶりで再び御厄介になります、平南道は知りませんが幸に藪原前知事が同期なので何かと好都合ですし知友も多い折柄喜んでゐます、經濟關係から臺灣へ林檎を移出し臺灣からバナナ、鳳梨、砂糖などを移入するなど朝鮮と臺灣と經濟關係の一番濃い土地に勤務するのでこれ又愉快です

台灣は敬神崇祖の念が深くなつて來た一方、台灣人の國語修習熱は盛んなもので二千五百の國語講習所が設置されて國語を知らぬは恥だとばかり一生懸命になつてをります、中等學校以上の男女共學など朝鮮と多少事情を異にしてゐますが、良い體驗を經て來たと思つてゐます、家族は來月頃來る筈です(寫眞入城の安武知事)

親子三人が 哀れ燒死

靑森縣の火事

【靑森電話】九日午後十時頃靑森縣三戶郡館村震顯村庫吉(七〇)方より發火し同家を全燒十日午前零時半鎭火したが燒跡より庫吉長男佐平(三〇)及び同人の妻ヨシヱ(二〇)同人長女チヨ(二つ)の燒死體が發見佐平夫妻は絞殺様のもので撲殺された形跡あり殺人放火の嫌疑濃厚となり容疑者として庫吉の次男寺太郎(二三)が同日午前三時八戶警察署に引致された、尙庫吉は火災の際顏死の重傷を負ふた

(寫眞は火事跡)

けふ印刷所怪火に 燒死體を發見

負傷者も一人出て大騷ぎ 教科書印刷所の吉岡工場

十日午前三時十五分京城漢江通一五吉岡印刷所工場から發火洋紙印刷インキなど可燃物品多數のため忽ち燃えひろがり、消防署必死の防火にやうやく同五十分鎭火したが、日本建瓦葺二階建一棟三十六坪、トタン葺二階建一棟十八坪、瓦葺平家一棟、トタン葺四棟二十三坪計十棟二百七坪の同印刷所を全燒した、損害は建物機械洋紙を合せ約二萬圓位、保險金は二萬一千圓である、この火災のため職員小林四郎氏(三〇)は火傷を負ひ同金鳳善君(一〇)は行方不明のところ燒け死體となつて發見された、原因については目下龍山署で取調中であるが、刑事課の寫眞班も出動して現狀寫眞をとり、各方面から原因の研究をしてゐる、なほ同工場には普通學校の教科書を印刷して居り昨年も火事があつた

昌慶苑夜櫻に 警察と京電大童

雨のために一時に咲いた昌慶苑の櫻―昌慶苑では慣例により十一日から十日間、夜間開場をする、京電では夜櫻見物の人々のために開苑期間中は毎夜午後六時から電車百四十八台を總出動させ、殊に昌慶苑、本町四丁目線は從來の六台を十六台に增車し、車輛も最近購入した大型ボギー車をこの線に入れることになつた、更に停留所の安全地帶も九日夜から十日夜にかけて從來の二倍に延長し、混雜をふせぐ、また東大門署ではその期間中非番員を召集し、各所を巡視、スリを防ぐために私服を配置さすことになつてゐる、尙夜櫻、期間中には迷ひ子が多いので幼兒には名札をつけて貰ひたいといつてゐる

十六の少年 十數回放火

【平壤電話】平南平原郡龍湖面連槿里にさる一月上旬から中旬にかけ火災頻發し十數回に亘るので署では放火とにらんで目下嚴探中のところ、偶同里金鎭屛の四男金大澤(一六)―假名―が手癖悪く、日頃部落民から泥棒々々とて排斥されてをりこれを恨んでゐたとの聞き込みを得て取調べに向つたところ金親子は既に逃走したあとであり、遂に平北魚波驛まで追跡して逮捕した、取調べの結果、部落民への復讐からこれまで十數回放火した事を自白した

慶全線谷城順天 新線工事に着手

裡里から麗水へ直行

南朝鮮鐵道の買收決定により鐵道局では京城から大田經由裡里から麗水港に向つてゐた湖南線を短距離化し內鮮連絡の同線の使命に拍車をかけるため慶全線谷城、順天間五十キロの新線建設工事を促進すべく今春谷城、順天兩端から工事に着手、十一年春から開通させることになつた。同線の完通によつて從來の松汀里、麗水間は裡里から麗水へ直行して時間短縮が圖られるもので、同方面の貨客系統に一大變革が行はれるものである。なほ谷城順天間の驛は次の通りである

▲谷城、霞谷、鴨綠、龍林、塊木、寢江、順天

運命大鑑定

印度大相士 天地眼 美馬先生出張

●兒玉伯の大臣的中 政務總監時代に鑑定せる人格なき不良易者人相見の絕對追從を許さぬ骨性相

東條前總理大臣の運命を鑑定せる數回貴族大官名士の激賞を博す觀理骨性相學會長

運命を知ずして世に處するは羅針盤なしに航海するに等し來り質せ

●人事百般解決指導 毎日午前九時より午後八時まで 鑑定料普通一代三圓細密五圓 益々高評 四月廿日迄日延 場所 南大門上神宮表參道 大塚旅館內

氣の毒な罪の老人

雨の日に、傘一本を竊取した老人の犯罪―九日午後十時頃、京城本町二ノ三二、大新履物店に客を粧ひ老人が來てゴタ／＼のすきに乘じて雨傘一本を失敬した、高陽郡龍江面孔德里李在洙(七二)といひ、この雨に一本の傘もないのでこの罪

專賣局野遊會

專賣局では十三日午後一時から京城西大門町の安井專賣局長宅の裏山で局員の野遊會を開くことになつた

消防講習

十五日午前十時京城長谷川町社會館で第四回朝鮮消防講習會開講式擧行

城大診療班第三信

東京城、寧安、牡丹江、海倫、互ひに僅かの距離ながら、汽車の時間都合惡く一ヶ所二泊を餘儀なくされてゐます。何しろ匪賊で名高い地方、東京城にては夜中白樺焚いたペチカのそばで遙かに匪賊の放つ不斷の銃聲をきゝました。診療班一行極めて元氣、到る處で豫期以上の患者が集りつゝあります　寧安にて 四月六日　今村豐

メガネハ中村 鍾路 小賣

十日の概況

高氣壓は千島の南方に七百六十九粍のものがある外蒙古、滿洲に七百六十八粍位のものが新にぼつとうした、低氣壓は沿海州日本海南部、朝鮮海峽及四國の南方等に弱いものがある、滿洲では所々晴れて來たが支那は曇つて上海は雨、朝鮮は昨日殆んど全鮮に慈雨があり殊に慶南では四、五十粍を測つたが、今朝は東側及南岸は雨模樣で木浦、濟山及小青島附近には霧がかゝつて居る、鮮內の氣溫は雄基、元山が平年並の外平年より二度乃至八度の高目である、內地は關東以西の表日本及九州は未だ雨其他も曇天の所多く晴れて居るのは北海道のみである

あすの豫想

蒙古、滿洲の高氣壓が半島に擴つて來るから明日は北部から天氣は恢復して來るだらう

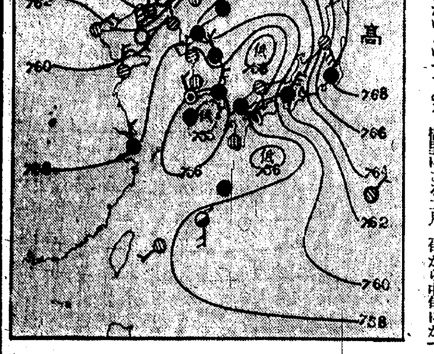

あすの天氣 (11)

地名	天氣
京城	曇後晴
仁川	北西の風 曇
釜山	北の風 曇後晴
木浦	北の風 曇後晴
平壤	北西の風 晴一時曇
城津	曇後晴
大邱	西の風 曇後晴
元山	西の風 曇後晴

京城10日 正午 14.9 昨日最低 10.8

仁川潮時 (十一日)

	午前	午後
滿潮	一〇・四三	一一・〇〇
干潮	四・三五	五・二八

お花見辨當特別奉仕 お好みにより如何樣にも御調理致します ―一階食品部―

四月十日より五月五日まで 五月人形陳列會 ―四階ホール―

嫩綠の若草薰る五月! 爽快な天空に飄然と吹く風を孕んで勇しく泳ぐ鯉幟! 愈々坊ちやま達お待ち兼ねの菖蒲の節句が近づきました。恒例により凛々しき武者人形を初め具足御道具類、鯉幟其他變り人形等豐富に取揃へ陳列。

營業時間 午前九時より 午後六時半まで

丁子屋 京城南大門通

學習に大切な頭の藥 ノーシン

ナ利便デ濟經リヨ道水 電氣ポンプ (自動スヰッチ付) (工事請負) ポンプ各種 京城古市町一四 福山工業所 ポンプ部 電本長一四四二

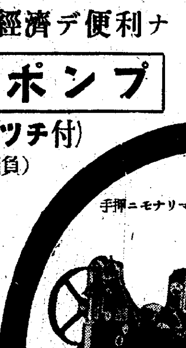

醫學博士 衣笠茂 衣笠產婦人科 京城南大門通四ノ六九(米倉町停留所斜向) 電本2123

謝出火御見舞 今朝出火の際は早速御見舞を添ふし難有奉謝候實は一々拜趨御禮可申上筈の處混雜中御尊名同洩有之哉も難計と存じ不取敢紙上を以て御厚禮申上候 追而損害は當工場のみにて新工場には何等損害無之に付從來通り業務に支障無之に付倍舊御用命申添候 龍山漢江通り十五 吉岡印刷所 電話龍山三二四三番

朝鮮おみやげ 海市商會 京城本町二 電本二五〇

謹告 今般弊所主任トシテ中山覺次郎儀就任致候ニ付テハ將來倍舊ノ御眷顧相仰ギ度奉懇願候 昭和十年四月 京城府南大門通五丁目一九 發動機製造株式會社 京城出張所 追テ從來弊所ニ在勤ノ左記ノ者ハ自今何等關係無之候間併テ御了承願上候 市川泰

リーガルレコード 春のヒット盤! 浮かれざくら (踊り振付け附) 唄 分山田和香 REGAL コロムビア大衆盤 製造發賣元 株式會社 日本蓄音器商會

精米方法の經濟的革命 ◎精米劑に依る精米方法の發明、本劑は純酸化ナトリウム卽ち製藥に加工して酸化若土を除去したるものなれば水分の吸收變色等の恐れ絕對になく衞生經濟を兼備せるものなり ◎本劑の使用には長年使用の如何なる機械にも改善を要せずして簡單に使用し得るものとす ◎本劑の賣價は百斤金參圓にして玄米八十石を搗精するを適量とす ◎本劑を適量に使用して生產したる糠は本社工場渡り正味百斤に付金貳圓貳拾五錢を以て如何なる大量のものにても買受けます ◎本劑を使用して精米したる白米は衞生的にして食味佳良の理想的榮養米にして保存性に富むを以て御希望により內地一流の商店に特約販賣の御周旋を致します 營業科目 ◎精米劑の製造販賣 ◎精米業並に肥料飼料の製造販賣 ◎蓖麻種子より搾油販賣 忠淸南道舒川郡長項港(電話長項十三番) 朝鮮糠工業株式會社

高等受驗(英、數、國、漢) 開講四月十五日申込要至急 長谷川町(公會堂前上ル)電本六七九番 京城YMCA學校部

謹近火御見舞 京城府漢江通十五番地 木村理髮店
謹近火御見舞 龍山漢江通十五 松本組京城支店 電話一五二
謹近火御見舞 京城府漢江十一番地 山崎寫眞館 電話龍山六一六番
謹近火御見舞 龍山漢江通十五 田中丸病院 龍山診療所 電龍二二六二
近火御見舞 諸官廳御用 鐵道局消費部特約店 おにや靴鞄商店 田中喜一郎 龍山驛前 電龍一六・一五〇八
謹近火御見舞 龍山驛前 菊水食堂 電話龍山六四八
謹近火御見舞 盛文堂支店 加藤新聞舖 京城府漢江通十五番地 電話龍山四一四番
謹近火御見舞 朝鮮龍山驛前 一荷主相互運送部 田口竹治郎 電話龍山一四七番 振替京城一〇八四番
謹近火御見舞 京城府龍山驛前 東亞蠶絲株式會社 長電話龍山一三五番
謹近火御見舞 產婆 阿部倫子 京城龍山漢江通一五ノ一八
謹近火御見舞 龍山驛前 松田運送店 電話龍山一〇六一番
謹近火御見舞 鴨綠江製材 無限公司京城支店 龍山驛前 電龍長九一九・五三一

家庭

お花見やハイキングで 食べ過ぎは胃腸カタルを誘發

食辛坊 御用心

「春に」なると急性胃腸カタルが目立つて多くなります、これはお花見やハイキングなど出先で食物を攝る機會が多くなり、うつかり過飲、過食したり腐敗物を口にする結果起るのですから、出先での飲食は充分氣をつけ、また元氣にまかせて暴飲暴食をせぬやう用心することです。天ぷら、肉だんご等肉類の加工品には特に注意しなければなりません、これは急性胃腸カタルの中でも殊に劇烈に來るもので、時として命にかゝはる事さへある位です、それから「卵燒」なども案外腐り易いもので、往々腐敗した材料で作つたものを當人も知らずに賣つてゐる事がありますから、子供連れの人は無闇に手を出してはいけません、なほシユークリームも迂闊にとらない事、惡い卵で作られたシユークリームにあたつた子供は疫痢と同じ症狀で死ぬ事もあります

花見辨に 鳥を入れた 筍めし

材料――白米一升、筍四百匁、鳥肉百匁、酒一合、醤油一合、砂糖スープ匙一杯、水一升

準備――筍は皮付の儘取立二つ割して砂糖を入れて約四十分間茹で冷水に入れて晒し、皮をはぎ短冊型に切り鳥肉は細かく切り白米は一食前に洗つて置きます

調理――釜に水、醤油、砂糖、酒を入れて沸湯させ、鳥肉筍を入れて沸湯せしめ、白米を入れて普通の白米飯をば炊くやうにして炊き上げます五目飯とか松茸飯もやはりこの要領で炊きます醤油良質のものを用ひます鳥肉は必ずしも入れる必要はありません

靴墨のよしあし

泥狀のものや非常に軟かいものには粗惡なものが多い、液狀になつたものも感心しません、また指で押して見てゴムのやうに彈力を感ずるものや、手にきたなく附着するもの、半紙に塗つて透かして見て泥濁をぬつたやうに不透明なものなどは粗惡品と見て差支へない、よい靴墨は純油性で透き通つて居り、絶對に防水性をもつて居ります、紙にぬりつけて燃やしにくいもの程防水が少い

子供は誰でもある 食べ物の好き嫌ひ 母さま、かうして矯しなさい

×……ひどく食べ物にすき嫌ひのある子があります お魚でなければ御飯を食べないとか、お茶づけが好物で、たきたての御飯へでもお茶をかけて食べさせないとグツ〳〵文句をいふとか――なか〳〵むづかしい子があります

×……こんな子を、そのまゝに放つておくと、ひどい偏食になり、大人になつてから、非常に苦勞をすることになります、と云つて『そんなならさいこを……なら、食べさせない』と、ひどく叱りとばして、お茶碗をとり上げる樣なことをすると、徒らにその子に、親達者に對する反抗心を植つけるやうなものです

×……まづその子の日常生活をよく見てゐて、好き嫌ひをする原因を確めて、その對策を講ずるのがよいのですが、どうしても原因のわからぬもの、または性質的に嫌ひなものもあります

×……そんな場合には、たとへば乃木大將を非常に崇拜してゐる子供が澤庵が大嫌ひでどうしてもはしをつけない――といふやうな時は、この心理を利用して『乃木將軍は、梅干と澤庵が大好きだつた相だよ。これこそ大和魂のこもつたお菜だといつて、いつも喜んで食べてゐた相だよ。それだから、いつも戰爭で大勝利をするしあんなにえらい軍人になつたのだよ』といふ樣に、叱らずに、一つの譬へで子供の心を刺戟し、導くといふ樣にするのが効果的であり、理想的な方法です。これはその子の性質や好みによつてそれを一番よく知つてゐる母親が常に氣をつけて矯正してやるべきことです

銘寶展 四月十二、十三 十四の三日間 京城美術俱樂部にて

東京鑑墨社主村松幸右衛門氏來城當地佐々木、吉田、新保、大隈等骨董商が世話人となり京城美術俱樂部において新古銘寶五百點を十二日(金)公開し、十三、十四(土)(日)の兩日第十二回成行賣立會開催、東山期代表の藝術品として川崎男爵家傳來の雪舟の釋迦三尊畫に元信の柳鷺屛風が出陳されてゐるが重國寶とも稱すべきものである、赤文晁の壯年、中年、晩年の各傑作があるが、之を見ると筆者の心境の變遷が如實に物語られてゐる、徳川期南畫の逸品として大雅、蕪村、米山人等の作があるが世に出たくない人が世に出された樣で一寺面白い點がする

其他書幅には、象山、山陽、三樹、南洲、木戸、伊藤、山縣、西園寺、澁澤等國家元勳の遺芳も多く、新畫にては、大觀、栖鳳、關雪、龍子を初めとして、極く新時代の尖端を行く、希望、白甫等の努力作もある、屛風、印籠等も多數出陳され、昌慶苑の櫻と共に其の豪華を誇つてゐる。數寄者の參觀を特に御勸めする

紙上病院

赤ン坊の頭が腫れた

【問】去る二十五日に男の子を分娩しましたが頭部の左側が赤く腫れ上つて手で觸つて見ると頭蓋骨と頭皮との間に水樣の物が溜つてゐるやうに感じます、それに觸るからとて別に苦痛は感じない樣ですがそのまゝ捨置てもいいでせうか、如何なる處置を取るべきか御教へ下さい(一愛讀者)

答……弘中博士 頭血腫であると思ひます。お産の時に長く强く壓迫せられた爲にその部に出血した結果でありますが時日を經れば自然に吸收せられて後には何も障碍を殘さないものであります

耳膿に弱る

【問】小生去年頃より、耳膿が出て藥店にて耳藥を買ひつけてゐました、一時又出なくなつたので放つておきました又此頃出てきましたので現在藥店より買つた藥をつけてゐます、其療法は如何にすれば宜しいですか藥を幾日間付ければよろしいのですか藥をつけてどんなになつたら治つたと言へますか治つたと思つて藥をつけないでゐると又出て來る時があります耳藥は凡そ幾日間付けたら治りますかお敎へ願ひます

答……坂井博士 慢性中耳炎の難治のこと又危險を伴ふことは本紙に度々概要說明したことがあります、本病は病氣が段々增惡して危險症に近づきつゝあるものもあり、又は比較的良性にて膿が出ますから先づ一度醫師の診察を受けられ病症の程度を詳に說明を乞はれ、よく御診斷の上家庭療法を續けられねば効果は少いでせう、だから單に紙上にて何日間とか一定の治療日數をお示し申すことはできません、本病は難病ですから膿が止まり聽力も差支なき程度となれば一時的治癒と見てよいでせう、本症は豫防により易く反復しますから豫防も本病の治療法の一であります

手がはれる

【問】二十一歳の女子、十日前から左足の甲がくびれて未だになほりません、時々マツサージをしますけれど何の効果もない樣です

答……瀨戸病院長 そんな病氣は幾らもあるのでお話丈では分りません

秋季大手合戰譜 (3) 日本棋院

四段 藤田豊次郎　初段 小泉重郎 (先二先番)

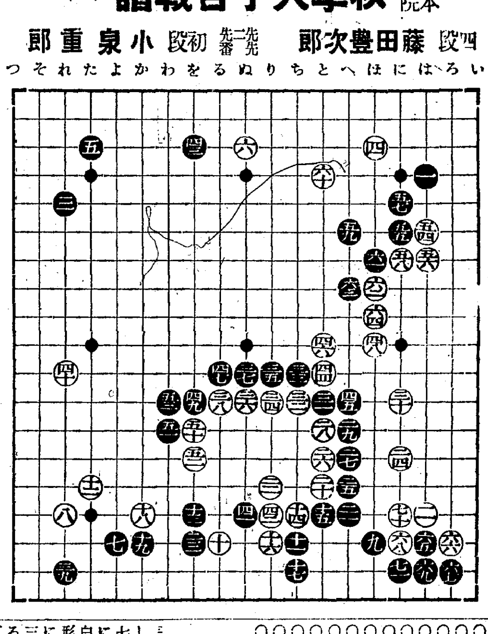

制限時間各七時間

所要時間 (白一・二四分 黑一・二三分) (一分以內は切捨)

[illegible]

對局者の言葉

(白)四六とノビキリ四八と封鎖することになつてはうまいかと思ひましたが――

(黑)四九のハネが疑問でした五六に二間ビラキし次いで白『を十二』のハネならば『る九』とトンでゐて差支へなかつた

五三のツギまで、どうも緩いやうでした

(白)五四とハサム手順になつては面白いのでせう

(白)五六で五八にハネると、黑『ほ六』のノビか『ほ四』のツケか打たれるかと思つたので――

(黑)五七は無策でした『は四』にツケて變化を試みる所でした

(白)六四まで黑が治まつて居ない所に樂しみが持てます

(黑)六五で六九のケイマは緩みらしいが、六七は『ろ十六』に切り違へて先手を取る方針に出すべきでした

とにかく七一まで後手を引いたのは詰らなかつた

戰の跡

○白四六、四八の封鎖は、氣分としては滿點だが、果してその時機であつたかどうか●黑四九では隨つて五六に逃ぐ二間にヒラき、次いで『は十』と更に二間にトンで行く調子を求めたい所だ、白がその黑『は十』を嫌つて『は九』と受けて居るのならば、その交換だけで黑としては滿足出來る、譜の黑五三のツギまで手厚くはあるが白四十を好點たらしめて居るのに不滿を感ずる○白五四とハサンで攻め立てながら右邊の領域を擴張して行く事になつては、黑先着の効果は果して殘つて居るのであらうか、疑ひなきを得ない○白五六の引きに機智の閃めきが見へるが或ひは、黑五七が餘りにも策に乏しいとも云へるだらう、即ち黑五七は此の場合『は四』にツケ白『に三』のノビならば、黑『は三』となつて活形に就くし、白『に三』とノビず『へ四』のハネならば、黑『に三』白『は五』黑五七と刧に受ける、次いで白切トリで『に三』『へ二』のハネならば黑切をツギ白『へ三』黑『は二』となつて戰へる姿である、譜の白六四までとなつて右邊の一地域の固定を見たのみならず、一以下の黑が漂浪の途上にあることは、黑十分の運びとは見られない●黑六七は『ろ十六』に切り違へる常法に從ふべきで、次いで白五九と逆にハネれば黑も『は十五』とハネ上げるし、白『ろ十五』の拘へならば黑七十と當て白『い十六』の拔きならば黑『は十五』と更に當て行くし、白『は十五』ならば黑六七と當てる手順である

積雪季 冠帽峯登高記

城大山岳部 泉靖一記

山間の湯船に響く 靜寂・虛無の音

だが止められない山の味

私達の通つて來た澤は解氷期に近かづいて、氷は登りに比べてずつと危險なものになつてゐた

人夫達は二三回氷の落し穴に引掛つて河の中に足を突んだ、もしこの落し穴がいよ〳〵數と大きさを增し、しかも未だ完全に解氷し切らない時期に私達が下つて來たとしたらどうだつたらう?、澤は狹く斷崖をなしてゐるから、右岸から左岸へ左岸から右岸へとひつ切りなしに路を求めなければならない、氷が張つてゐる以上渡渉は出來ない、と云つてその氷が危險だとしたら……私達の歸路を急いだ理由の一つはこゝにある

今や凡てが終つた。綿のやうに勞れた體を軒下に投げ出してほつと三人は顔を見合はせた。冠帽は全く雲に隱れ薄曇りの黄昏の空は全く沈默だ。目醒めて聞く時のやうにはじめて再老川のほとばしりをしみ〴〵と聞いた。

夜――闇の中に白々と溫泉の湯氣が立ちのぼつてゐる。ラテルネの焔の溫みを指先に感じ冷えた春の夜氣を分けて湯元に行つた時には、私達はもはや旅する旅人でなかつた唯旅を思ふ一介の旅人――もう〳〵たる湯舟の中で、物音もしない山巓の、夜の靜けさに溶け込み緊張と努力の後に來る動かし難い虛無の音に耳を傾ける

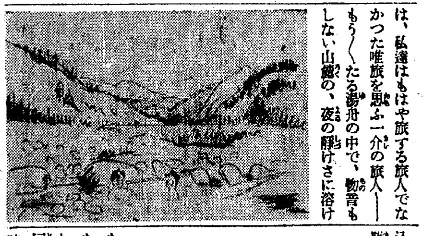

× × ×

二十日の日は南上で遊んだ。次の日は朱乙に出、羅南に行つて夜行に乘つた。私達はこの邊で筆を止めよう。だが最後に一言云はして戴きたい。こんな試みが――雪深い氷の山へ、風に次ぎさらされた岩稜へ、日の照る日或は鈍重な曇り日に强風にさいなまれ雪嵐と戰ひ――何の役にたつか?と云はれる方々に……私達は何の役にたつか全く解らない。こんな試みで身體は強健にならない、却つて強健な身體は蝕まれて行く。又人間の美しい本性と同時に醜い野性を發見し、何の意味に於てそれをもあらぬ方向に發展させる。極端に云へばかゝる登山は何の役にもたゝないくうたらな遊びだ。(これは嘘ではない、私達自身は時々鍛鍊を標榜するつまらない無能漢だ。それは何時でも證據立てる)私達はよくそれを知つてゐるが止められないのだ。何の役にもたゝないことを、何の意味もないことをやらうとしてゐる……氣狂ひだと云はれゝばそれまでだが……其處に何かゞある。それは全くの虛無かもしれない『何の爲に』『何の役に立つ』『何故に』あゝ默つて戴きたい。私達の山へ行く動因はその上にあるのだ(了)三五、四、六夜

音樂だより

◇名曲の木曜 京城明治町喫茶店『樂苑』では十一日(木)夜名曲の木曜を催す

◇ディスク俱樂部第二回例會十一日午後七時半、本町二丁目中村樂器店『モーツアルトの夕』會費五十錢

◇綾琴會素謡 來る十四日正午から京城黄金町二丁目集會所で、曲目は嵐山、忠度、熊野、櫻川、鞍馬天狗

今晩のラヂオ

◇第一放送

午後七時三〇分講演 此頃の歐羅巴 京城日報社論說部長 池田林儀

午後八時(東)小唄

同八時一五分(大)浪花節 森の石松鶴生道中 廣澤虎造

同八時五五分(東)獨唱

同九時一五分(東)箏曲 曙月

この一篇を捧ぐ! モルナール名作映畫化 "ますらを" 少年の純情と愛國の感激!

ボザーギ監督コロムビア作品

少年少女たちにとつて嬉しい新學期にあたつて、京城鍾路團成社では來る十五日から本紙愛讀者優待週間としてコロムビアの傑作少年映畫『ますらを』を封切上映することとなりました(寫眞は主演の少年達)

『ますらを』は、旣に御承知の如く、少年の純情と愛國の感激を併せ得て全米のファンを唸らせ、更に東京はじめ內地各地で絶讃を博してゐる少年名作映畫であります『ますらを』の原作はハンガリーの劇作家として

近代劇運動の一方の旗頭であるフエルレンツ・モルナール氏の戯曲『ポール街の少年團』であります、歐洲大戰後のハンガリーは困窮の極にあつたモルナール氏は社會批判の銳い筆先をまづ愛國運動に向け、次の時代に飛躍する少年の魂に働きかけることによつて自分の愛國精神を反射させやうとしました

この映畫の監督フランク・ボザーギは『第七天國』『戰場よさらば』『ヤングアメリカ』などの代表作によつて觀衆を魅はれてゐる第一級の監督であります、脚色としては、はじめ『にんじん』の

リナン 少年の選定が交渉が全く出來ないので中止し、それ以上の適役ジョージ・ブレックストン少年をさがし當て、その他の俳優も有名無名を問はず適材主義で編成しました

原戯曲 『ますらを』の背景は一九二三年ハンガリーの首都ブダペスト市でありますが、この實感を出すため、モルナールの戯曲に指定されたと同樣な舞臺をもつて建設され、全コロムビアのスタヂオはこのため二週間獨占されたほどであります非常時の波高く戰爭についての關心が高まつてゐる折から大人も子供もぜひ一覽あつてこの愛國の感激に接していたゞきたいと思ひます

同時上映! 『一日だけの淑女』『エノケンの魔術師』

『ますらを』と同時に同じくコロムビア社作品で『或る夜の出來事』の名コムビ・ロバート・リスキン(脚色)フランク・キャプラ(監督)による傑作『一日だけの淑女』『エノケンの魔術師』が封切られます、三本立の理想プロです

本紙愛讀者 優待週間 來る十五日から 鍾路團成社

邦畫ニユース

◇日活のオペレツタ 日活では新緑のシーズン目指して大物オペレツタ映畫を製表することになつた、サトウ・ハチロー原作、講談俱樂部六月號所載(假題)『裏街の交響樂』で監督は渡邊邦男が擔當、さきに復歸した小杉勇が特別出演、杉狂兒、星ひかる、黑田記代、西條エリ子等助演で近日撮影開始する、歌と踊をふんだんに取り入れ、伴奏指揮は福田宗吉が擔當する

◇『躍進日本の驀進』 メトロトーン・ニユース極東支社が撮影した『躍進日本の驀進』のニユースは米國で絶讃を博し愈々本月第二週から二四八劇に發表されたが躍進日本の眞の姿の紹介として素晴なセンセーションを起しエデイターの編輯方針が極めて親日的なので在留邦人間にも好感を以て迎へられてゐると、同ニユースは特に同號以後數週間連續物として毎號に輯錄されると

サイレン

◇長い顔で自他共に許してゐる寶プロの御大寶壽郎さんが春團はなこの頃自分の顔よりまだ長い顔を見つけた

◇とある一日兄徳三郎氏と二人顔の品評會を催し曲尺で計つてみると何と御兄君のツラが一寸長い

寶壽郎こぶまいことか『俺の顔より兄貴の方が一寸長い』とはしやいでゐると…

◇さらにも一人、河合[illegible]が第三郎より二寸長いと云ふことも判明

◇上には上、宇や宇、[illegible]

京城本町 菓子は大和軒 電本四八九・二〇一三

鮮滿土地鑛山ブローカー株式會社

土地鑛山仲介賣買
金融其他鑑定出願等
迅速親切秘密取扱

京城府鍾路三丁目二十七番地(電話光化門二六六七番)

社長 梁在昶
專務取締役 成士慶

●午後三時の倦怠……ノーシン活用の時●

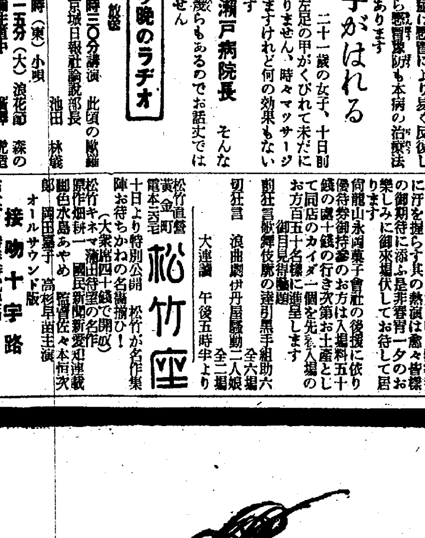

頭痛・齒痛に

はれやか

¥0.30 ¥0.50 ¥1.00 ¥2.00 ◇各地藥店藥局にあり

本舖 日獨醫學化學研究所

センセイ ガ ホメル ボンタンアメ 一コ五セン

大正館 P・C・L 封切 櫻井町 電本八二〇

十一日より短期特別大公開 櫻はころ春映畫壇の話題はこれ 大衆席特別サービス階下十錢均一

大都映畫社特作現代ナンセンス劇 原案脚色小狸一郎 監督吉村操 伴淳三郎 北見禮子主演 戀は海邊で

P・C・L超特作オールトーキー 大阪朝日新聞連載漫畫より 原作漫畫麻生豊 監督木村莊十二 藤原釜足主演 竹久千惠子共演 島田文郎 佐山亮 大岡怪童 琴路美津子 共演 續篇 只野凡兒 堤眞佐子 生方賢一郎 丸山定夫 津村博 共演

大都映畫社特作時代映畫 原作指揮河合徳三郎 監督石山稔 海江田譲二 琴糸路主演 金井小次郎 藤間林太郎 頭山桂之介 松村光夫 大和玉枝 若月輝夫 佐田豐彦共演

喜樂館 日活直營 京城本町 電本二八〇〇

十日より陽春特別大興行 殉忠感激の名篇と恍惚たる音樂映畫の三昧境!

日活超特作ウエスターンオールトーキー 朝鮮總督府推薦映畫 浪界の最高權威壽々木米若特別口演 監督池田富保 撮影横田達之 乃木將軍 山本嘉一 一生一代の名演技 天才子役飛田喜美雄入社初出演

獨逸シネ・アリアンツ超特作全發聲日本版 オールスターキヤスト 全世界を音樂化せる傑作映畫 監督アナトール・リトヴアク 世界一のテナー・ジヤン・キープラ主演 今宵こそは 歐米各國で世界一の長期興行をやつた世界一の音樂映畫『今宵こそは』!主演するのはいま歐洲で一番人氣の高いジヤン・キープラ!

日活特作オールトーキー さらく音頭 夏川大二郎 市川春代主演

京城本町三丁目 電本三三三 城京演藝館

四月九日より堂々陣容を整へたる新進若手男女優の精鋭陣…… 桂喜一郎と其一黨 櫻花のシーズンに最も相應しき芝居若手、新進の精鋭揃ひにて實に見心持の良い面白い作曲劇と新歌舞伎一座の斬闘は旋風の如く熱火を散さん計りの大車輪 觀客手に汗を握らす其の熱演は愈々皆樣の御期待に添ふ是非春宵一夕のお樂しみに御來場伏してお待ちして居ります

松竹座 松竹直營 黄金町 電本二六七八

十日より特別公開 松竹が名作集陣 お待ちかねの名篇揃ひ! (大衆席四十錢で開放)

松竹キネマ蒲田待望の名作 原作畑耕一 國民新聞新愛知連載 脚色水島あやめ 監督佐々木恒次郎 接吻十字路 オールサウンド版 岡田嘉子 高杉早苗主演

右太プロ特作時代映畫 原作佐々木味津三 監督古野英治 市川右太衛門主演

尚龍山永岡菓子會社の後援に依り優待券御持參のお方は入場料五十錢の處十錢の行き次第お土産として同店のカイダ一個を先着入場のお方百五十名樣に進呈します

御目見得披露 前狂言歌舞伎劇の達引黑手組助六 全六場 切狂言 浪曲劇伊丹屋騷動 二人娘 全二場 大連鎖 午後五時半より

團成社 鍾路三丁目北角 電光九五

四月九日より特別大興行 毎日三回午前十一時半 午後二時半 七時十分

ハロルドロイド社超特作日本版 サム・テイラー監督 ハロルドロイド主演 ロイドの大勝利 十二卷

FOXプリツテイツユーモ作品 レツクスイングラム自作自演監督日本版 往年の浪漫派の巨星イスグラム氏が代表作 モコツコの血煙 八卷

『中仙道を行く退屈男』の續篇 十萬石を裁く退屈男

ワーナーナシヨナル特作全發聲 名匠ウイリヤム・ウエルマン監督 暗黑街暴露篇 主演ジエームス・キヤグニー 共演ジーン・ハーロー 民衆の敵

●眼と耳の新聞 ●發聲漫畫ポパイの鍛治屋 ●次週待望の名作● オールトーキー △一つの貞操 △お江戸紳士錄

浪花館 洋畫專門 明治町一 電本二〇四

八日より、咲く花に挑戰して年に一作の名花シドニイの名篇遂に登上!久遠の處女が織りなす春のメロデイ!巨大篇クレオパトラ激讃裡に!續映二大巨篇の同時競映!

一、パラマウント超大作日本版 監督セシル・B・デミル 主演クロデツド・コルベール △クレオパトラ

第一映畫社特作オールサウンド版 泉鏡花作 溝口健二監督 山田五十鈴 夏川大二郎 中野英治主演 折鶴お千

次週より―― ますらを… 一日だけの淑女 世界の終り、戀の一夜・羅馬太平記、痴人の愛、未完成交響樂

二、パラマウント超特作日本版 監督マリオン・ゲーリング 主演シルヴイア・シドニイ △三日姫君

姫君稼業!―失業女優に取つてこんな有難い商賣があるだらうか?たつた三日間といつても見た事も無い御馳走の數々夢の樣な姫君生活を滿喫できるのだ誰が一つ返事で引きうけぬ女があるだらうか?『お蝶婦人』の名トリオが當ざ出す興味深きローマンス!名花シドニイ一人二役の神技! 次週封切 一日だけの淑女

京寶館 松竹共營 練兵町 電龍三一一

八日より四日間 階下席二十錢

蒲田名物與太者映畫 原作柳井隆雄 監督野村浩將 撮影高橋興吉 磯野秋雄 三井秀男 阿部正三郎主演 初恋と與太者

蒲田本格的大傑作 キネマ旬報推賞代表映畫 原作ジエームス槇 監督小津安二郎 脚色池田忠雄 撮影茂原英雄 菅原秀雄 突貫小僧主演 生れては見たけれど 齋藤達雄 吉川滿子 坂本武 日守新一 浪花友子 木村美津子 他蒲田ベビースター オールスターキヤスト

右太プロ第二部特作時代劇 原作志村門運 脚色監督下村健二 撮影中村美雄 寶川董 武五龍三主演 大久保彦左衛門 谷崎十郎特別出演

捲き起せる問題の名篇『唐人お吉』堂々第二週・續映!

フオツクス超特作日本版 原作クラレンス・ブデングトン 監督サム・テイラー 撮影ワンター・ランデイン ロイドの大勝利 ハロルド・ロイド主演 ウナ・マーケル ジヨージ・バビエール氏助演

新興キネマ超寫眞發聲篇 原作川村花菱 監督冬島泰三 脚色川口松太郎 考證山村耕花 錄音オリエンタルシステム 唐人お吉 お吉…水谷八重子主演 鶴松…澤村田之助 新治郎…伊井友三郎 ハリス…早川雪洲助演 燦然!三五年に凱旋を飾くる大陽篇!大國難!に犧牲となりしお吉の血涙史に一掬の涙を給へ

中央館 新興キネマ專門封切 電本二二〇

九日特別大公開 搭樣御待兼ね四年振りの新作ロイドの大喜劇篁々大公開!半島劇界は一大破紋を

朝日座 京城本町五丁目 電本三六六

四月六日より五日間 日曜日ハ晝夜二回 松旭齋 二代目 天勝大一座 特別出演 奇術界之最高權威 松旭齋天左師 新舞踊之名花

一九三五年新作封切發表天勝一行が今年の新作を揃へて圓熟の舞台公開です與味本意の新番組歌劇劇ダンスレヴユー獨唱魔奇術お家族向の週間坊ちやん嬢ちやん方御同伴にてどうぞお出かけ下さいませ混雜しますからお早く御入場願ひます

大阪朝日新聞半額券御持参の方は 特等一圓五十錢ヲ七十五錢 壹等一圓二十錢ヲ六十錢 軍人學生五十錢 小人二十錢 後援 大阪朝日新聞社 全朝鮮販賣所

米國の輸入防遏に對抗 三團體が共同對策

問題化した米國向け輸出綿布 輸出統制抗爭も自制的に解決か

【東京電話】アメリカ綿業は最近著しく不振を示し日本綿布進出の對策として輸入割當乃至關稅改正によつて從價稅附加稅をもつて輸入を防遏せんとする意見も有力化しつゝあるが、九日某所着電によればアメリカでは來る四月十四日公聽會を開いて日本綿布の輸入阻止策を硏究することゝなつた、以上の如くアメリカにおける日本綿布の輸入防遏對策は最近漸く激化してをり、アメリカ向けの輸出綿布は昨今いよ／＼問題の中心となりつゝあるので紡績聯合會では近日中に紡績聯合會、日本棉花同業會、輸出綿糸布同業會の三者合同協議會を開催して對策を考究することゝなつた、目下の情勢では生產業者と輸出業者との自制的の統制を行はんとする空氣が濃厚であるのでこの態度決定如何は相當アメリカに於る日本綿布の排斥運動を緩和し得るものと見られてゐる

漁業稅令改正 本府が調査

鮮內漁業稅は大正九年改正のまゝで最近に至り漁獲量の增加漁場の變動等漁業の一般的事情が改正當時とは甚だしく異つて來たので漁業稅の改正が要望せられてゐるので本府では近く審議される地方稅の整理を機會に漁業稅令の根本的改正を企圖し本府腹案の編成に先立ち各道の意向を徵するため各道知事照會を發した

オランダ銀行 重ねて金利引上 資金の逃避が熄まぬ

【アムステルダム九日聯合】オランダ銀行は九日公定割引步合を三分五厘より四分五厘に引上げる旨發表した同行は去る四月四日二分五厘より三分五厘に引上げたばかりであるが右は金本位離脫の不安に依る資金の海外逃避荷止まず止むなく再び引上げとなつたものである

朝信の金錢信託 七割は短期もの 乙銀の打擊は甚大

朝鮮信託の金錢信託は信託の立前からしては相當長期のものであるべきはずであるが、短期ものは長期ものより遙に多い

即ち其割合は最近の總額二千九百七十八萬七千圓中一年以上二年以內のものが二千六十一萬七千圓、二年以上八百九十萬三千圓、五ケ年以上十五萬二千圓、十年以上十一萬三千圓で一年以上——二年以內は實に總額の約七割に相當してゐる

この現象は高利を目指して流入した內地資金が銀行預金の性質を帶びてゐるものは勿論ながらの如き長期ものを吸收してゐる結果で、これがため乙種銀行の如きは相當の打擊を受けてゐる狀態で金融界では重大視してゐる

個人企業から會社企業へ轉向 鮮內事業界の一傾向

朝鮮の會社現在數は二月末で四千四十六社で昨年末の三千九百十九社に比し約百社の增加を見てゐるが、このうちには個人企業が會社組織に變更されたものが可成り多い見込みである、即ち個人企業の會社組織轉向の傾向は最近特に顯著と見るべき理由があり、これは勿論經濟力の充實諸情勢の發展に伴ふ自然的な經濟組織擴充も勿論その理由の一ではあるが、注目すべきは昨年實施された所得稅新設もその一因かと見られてゐる

即ち個人組織の場合と會社組織の場合における差異は賦課率が累進するに從つて會社の方が有利であるといふ點と、借入金を行つてゐる場合、その利息の控除は會社である場合の方が有利であるといふ點にある、即ち會社の借入金はその使途の如何に拘らず事業資金と見做されるのに反對して個人の場合は借入金の使途が企業資金であるか個人の生活資金であるか判斷し難い事情があるので個人の場合は明確な企業資金でなき限り稅金より控除されないためである

雜穀移輸入激增 春窮の深化を示現

米價高と雜穀減收の結果各地に於て農村の食糧窮乏が傳へられてゐるが、三、四月の春窮期に入り愈よ甚だしく一般に小麥粉と粟を混ぜた粥汁などを代用食として居り、前項の如く粟、麥、高粱、黍等の移輸入荷は例年に比して物凄い增加である、之等雜穀の三月末移輸入累計の次の如し(單位圓)

		(前年)
粟	三五六、二四一	(五六、六三七)
麥	一、六四四、五〇三	(——)
黍	四三七、六三一	(——)
高粱	三一三、二三一	(——)

鐵道協會總會

朝鮮鐵道協會では來る廿六日午後四時より朝鮮ホテルに於いて昭和十年度總會を開催

一、昭和九年度會務報告の件
二、評議員改選の件
三、監事改選の件

を附議し午後七時より同所に於いて晩餐會を催し翌二十七日午後十一時發、三日間の豫定で朝鮮興南本宮工場、長津江水電工事視察をなし廿日歸城解散する事となつた

新朝無に吸收 結局解決か

旣報の如く無煙合同會議は行惱みげは合同の條件となつてゐるのに徵しても此際の合同は成立必致である、併し目下の議題の中心は合同方法が新朝無を中心とする吸收合併の形式を採つて居るだけに各社の合同時機、株式割當等の希望が解決されざる限り交涉は資本金額の査定にまで進捗容易でなく從つて各社は各自の立場を有利に轉回せんがため目下劃策に奔命してゐるものと推察されてゐる

なほ三陟探炭は朝鮮電興と共同經營にするか否かは不定であるがいづれにしろ無煙炭消費の關係から合同會社と朝鮮電興會社は何等かの形式で提携するものと見られる

長項精工業會社

【群山電話】忠南長項港の朝鮮精工業株式會社取締役中村武治氏は故京南鐵道會社社長秋本氏と共に精米方法の經濟的革命を遂した精米機を發明すべく豫て準備中の處、愈よ會社組織も完了し三月四日其の登記申請を爲したので革命的事業も是れから其の本能を發揮する事になつた、中村取締役の活躍は大に期待されてゐる

朝取證券取引員 古野義行商店 京城黃金町二

滿洲國に山林苗を出荷 元山から

滿洲國では山林增殖計劃が本年から實行されるので實業部並に國務院總務廳では各一名宛元山へ派遣して實地調査の結果、今回、元山山林苗種組合では唐松苗、並にシベリヤ、ハンノキ苗各百萬本價格十千圓を試驗的に出荷したが、尙ほ將來滿洲國から相當額の買入

獨蘇間クレヂット設定成る

【ベルリン九日電通】ドイツ政府はソヴエット聯邦に對し向ふ五ケ年に亘り二億萬マルクのクレヂットを許容する協定に調印した、因に右クレヂット問題は昨夏來交涉中の處最近まで意見の一致を見ず實現困難と見られてゐたが數日前ドイツ側から新提案を爲した結果、遂にソヴエット側の要望と一致を見、協定調印の段取りとなつた

上旬入超

【東京電話】大藏省發表＝四月上旬全國貿易概算左の如し (單位千圓)

輸出	六八、六八四
輸入	七九、〇五〇
入超	一〇、三六六

朝鮮電興株の非公開は不合理 一部を當然鮮內で公募せよ 鮮內財界方面の意向

朝鮮電興株式會社の株式割當は內地側二十萬株、朝鮮は南鮮の關係四電燃會社二十萬株の割當に內定したと傳へられてゐるが右の割當に對し財界方面では朝鮮電力統制を行ふ會社であり且公益事業であるとの觀點から之を旣設電力會社にのみに割當獨占せしむるは甚だ妥當を缺ぐものであつて此際少くとも二、三萬株は朝鮮によれば鮮內において公募せざるものとみられる之に對し財界方面では朝鮮の資源を提供開發し更に於て公募すべきであるとの聲が高い

加奈陀木材 大量入荷

龍山工作會社では滿洲向貨車用材米松二四七トン(價格六萬一千五百圓)ヴアンクーバーより大連經由買入れ三月廿九日永登浦保稅工場へ入荷したが、カナダ木材の大量入港は仁川港における[illegible]である

問題の主 小型汽船の鮮米積取狀況 鮮米協會調査

下の關港に於ける小型發動船の鮮米積取狀況に付最近鮮米協會の調査したる所は次の如くである

一、小型船の所有者と就航中の隻數

イ、定期航海中のもの 江口商店丸神海陸運輸株式會社、北九州商船株式會社所屬船を主として小型汽船二〇〇噸位より六〇〇噸位で十一隻

ロ、不定期のもの 丸本汽船株式會社、永田海運合資會社、日の丸回漕店、淡城商會、小川回漕店、丸禹組所屬小型汽船又は補助帆船十四、五隻で常傭又は傭船航物として積取に從事して居る

二、小型船を所有又は使用して鮮米の買付を行つて居る下關港の主なる業者

江口定治商店、久芳喜一商店、中作商店、關二商店、野村波之助商店、松本鋤藏商店、株式會社湯淺商店を主とす、中に江口商店のみは自ら小型汽船江口丸三隻を所有(外に新造中のもの二隻あり)して日々釜山との間に就航せしめつゝあり、其の他は何れも前項各會社と特約若は傭船に依り積取を爲しつゝあり

三、小型船に依る積取運賃諸掛と鮮航會汽船に依るものと比較

區分	鮮航會汽船	小型船
釜山積込賃	一六二五	六二五
本船運賃	七四、〇	二五、〇
保險料	三六、〇	五〇、〇
爲替日步	六、五	六、五
下關水揚	二三、五	三五、〇
計	一〇八、五	四三、〇

備考 船より直に鐵道貨車積の場合は鮮航會の分は揚賃と同額小型船の分は石當六錢二厘五毛を要す(此の場合本表の揚賃二錢五厘は別に之を要せざるものとす)

四、傭船料

時に依り變動甚しく且つ小型汽船の分は其の眞相を知ること困難なるが補助機船は一五〇噸位にて一航海概ね六〇圓程度とす

五、積取朝鮮米の仕向先

關門地場の外他社船又は鐵道積替九州中國地方近畿各地及稀に阪神以東にも輸送せられつゝあり

六、下關における積替諸掛

イ、省線關釜連絡船に依るもの 朝鮮より內地各地接續直送のものは發地より着地迄の運賃中に包含し別に積替費を要せず

ロ、船より船へ積替 石當十二錢七厘五毛

鮮貨一叺二錢五厘 兩船側(手數料共)一叺二錢

ハ、船より鐵道貨車積

鮮航會汽船積のもの 十一錢二厘五毛

小型船に依るもの六錢二厘五毛

朝鮮米 京濱移入高 鮮米協會調査 三月移出狀況

鮮米協會調査＝三月中の入津船數三十五隻で移入米は二十三萬二千石であるが、白米が七萬石弱の減であるから前年同期に比し六萬三千餘石を減じた、然し新穀以降の累計では百四十萬石に垂とし、猶四十萬餘石の增を續け、大豆は依然移入振はず累計で僅に一萬六千餘石、前年に比し三萬七千餘石の減少である、三月中京濱移入高は次の如し(單位石)

區別	本年	前年	增減(△)
玄米	[illegible]	[illegible]	[illegible]
白米	[illegible]	[illegible]	[illegible]
大豆等	[illegible]	[illegible]	[illegible]
計	[illegible]	[illegible]	[illegible]

右を積出地別に示すと次の如くである(單位石)

積出地別	石數	積出地別	石數
釜山	[illegible]	鎭南浦	[illegible]
馬山	[illegible]	元山	[illegible]
大邱	[illegible]	西湖津	[illegible]
麗水	[illegible]	興南	[illegible]
木浦	[illegible]	雄基	[illegible]
長項	[illegible]	城津	[illegible]
群山	[illegible]	淸津	[illegible]
仁川	[illegible]		
海州	[illegible]	計	[illegible]

即ち鎭南浦依然首位を占め、群山仁川、木浦、相次ぎ、何れも一萬石以上、海州、長項、元山、釜山大邱、馬山、淸津の順に各一千石以上で西湖津以下は何れも千石未滿であつた

仁川海岸町三丁目 期米部 京城黃金町二丁目 證券部

落穗

オランダは重ねて割引を利上げした▲和蘭、瑞西は投機者から資叩きの目標となつてゐる▲反之白國には景氣が出たそうだ▲ゆく處まで行くまでは、瑞、蘭二國はもがき通すだらう▲中銀から追出された張公權氏も空位の中央總裁の椅子に我慢して坐るそうな、支那にも配總裁が居る▲朝鮮電興株の一部を鮮內で公募せよとの意見は當然である▲地場を無視する會社の鮮內開發は絕對に否定だ▲輸出割當を繞る紡聯と輸出業者の抗爭も海外市場の危機が來て初めて仲よく協議とある▲問題の統制問題も解決の氣配といふなら、無煙合同も二陟を他へ奥れると決定しさえすれば案外早く片付くかも知れぬ

外電(十日) / 金融(十日) / 株式(十日) / 朝取短期 / 東京新東取組 / 大株短期 / 東京現株 / 朝取算定と日歩 / 朝取仁川期米 / 大株長期 / 東京期米 / 大阪期米 / 各地期米 / 商品(十日)

山源株式日報

山本株式現物店 京城府明治町一丁目

株式 低迷裡に浮動

前場 本日後場急落のあと今朝は阪地の小締りを眺めて無材料乍ら新東一四六圓五と七高大新八九圓三日產九六圓二と五高と寄附いたがあと一齊見送り風情にて日產は六圓台を割り五圓七とつけて此の一角は依然弱く結局閑散裡に二六圓五朝新二七圓九と大引した

後場 前場浮動のあと後場は新東一四六圓五と二高日產九六圓七と九高大新八九圓四と二安と區々に寄附あと總見送りに閑散裡に推移した

◇東京株式長期(前場)

氣迷ひ濃厚

前日雜株の氣崩れから新東日產共に五圓台に招伴安を演じたが今朝は寄附氣丈を呈したるもあと弱含み商狀であつた日產に對しては双方共に乘出する機會を狙つてゐるのであるが九〇圓台を買ふべきか賣るべきか芸新氣迷濃厚で相場も低迷の外ない美濃部學說問題も山がみえたし滿洲國皇帝陛下の御來朝で政局も靜穩を保つてゐるから何等手掛りがなく無相場の狀態である而して新東の如きは他に比し獨り強いところをみせてゐるが結局は戾り賣り人氣に壓せられてやがては四〇圓場みに押戾されて來るのではないかとみられると雜株が狙はれるために留用かれてゐるのであるから値下り株の整理が一巡する迄は買方に步かないのではないか現物界も昨今は全く不振だしこの低迷は何は持續さるゝものとみられる人絹の如きは六〇圓割れとなれば結局整理必至とみられてゐるがそこ迄行けば却つて整理促進となつて評價修正が完全に行はれる事となるであらう

大原現物店 ◎本日ノ動キ(午前迄)

値下り株の重壓

安値から戾して來たところ一寸揚りの手口かとも見受けられるものがあつた吹いた戾り賣りに脆弱を暴露して了ふ餘りに自重してゐるし手掛りのない時代であるとは云へ鋼管日產など賣られ勝ちである昨年からの値下り株の重壓が大きく作用してゐるのだ東電工業株の頭重いのもこの暗翳の時局景氣はまだこの一角には頗くとは萬人が肯定してゐながら買へないところに新しい人氣の變化がある電力管證株丈けはガッチリしてゐるが之は投資筋の長期思惑によるものだからまだ大局を作用するところ迄力が入つて來ないし保險會社筋が指値で物色買をしてゐるらしいが之も表面的に大きくならない如何に債權に警戒してゐるかゞ判る之も繊株の整理必至とみられてゐる結果だ、とすると今週中は大きな動きはないとしてもこの相場は一反落なければきまらぬそれに米價安が人絹に作用するところは大きい重要商品安とあつては繊株の全面的整理が濟まぬ間は立直りは望めない即ちこの値下り株の限迫を脫するには株價再評價資產の評價修正が徹底しなければ駄目眼前の利潤のみに眩惑されてはならぬ

放射線

▲鋼管は株數增加と資產の水膨れで仕手筋策動の好目標となつて來た日產と共に投機的妙味をうんと增して來た上下何れに動くにしても相當大きいのではないか▲日產の九〇圓台買ひは果して積極的に出てよいのが萬人が萬人之には確信がないようである日先百圓當とはみても九〇圓台買ひは大いに考ふ可きところだし又九〇圓買も同樣だ動き出したら大きいからこの正念場こそ興味津々たるものがある▲新東は相變らず良買りが續いて株の後援がないのであるからもう已むを得ない大新も阪地の大手筋が買揚つてゐると云はれてゐたが之ではどうも雲行が怪しい新東への鞘寄せ運動など大阪の仕手に望むが無理かも知れぬ▲增資の鋼管日產日立石川島などが却つて賣られたがるので雜株界は他にもこんなのが次から次から出るのではないかと小さい範圍ながら恐怖人氣が潛在してゐるようだ、小掬ひも出來ない時代ではさもありなんと濟ましておくか

實物前場 ▲宇治電四十二圓五▲滿洲工廠二二圓丁▲機械工作新一七圓五▲朝鮮製鋼一二三圓一▲川崎造船二六圓八▲川崎汽船先三七圓丁▲北鮮製紙一五圓九—六圓丁▲山陽工作新二九圓五▲ホップビール四圓七▲京阪四新五圓丁▲發動機四〇圓丁

東京國債閑散

新材料待ちに見送つて双方氣力なく市況閑散裡に高低區々を告げた▲甲五分利一〇三、四〇▲一回四分利不申▲二回四分利不申▲佛貨四分利一八五、三三五(出來高三一〇)

期米 軟派の追撃急 當中大關門割 買方の陣營慘

前場 今朝阪地は手堅く寄附きたるも當所は依然買氣添はず當限中十圓六十錢と何れも前日の止値より三四錢方安く寄附き只先限のみが下げ止まりと見る小口筋の買物で七圓八十六錢と碾ある商狀に始めしも二節は吹値待ちの賣物で八十錢と氣崩れせし機先阪地が再び卅圓台割れの不勢を示したので忽ち人氣は惡化し當限は買方の嫌氣投けで遂に七圓の關門も無雜作に崩壞して九十三錢と更に慘落し從つて中限も十四錢と寄値より四十四錢安を演じ先限は四十九錢と續落するなど市場は全く買方は目も當られぬ慘狀を呈し相場は尙底止する所を知らない情勢に前場を終つた

後場 前場當限の大關門割れの慘落を演じたが後場は當六圓八五錢中七圓十五錢先は七圓四五錢と更らに五錢安に寄附二節は二七錢と叩かれ軟派の追擊に買方は手の施しようもなく續々と投げ退き三節は遂に中限も七圓大關門を割り込み大混亂を呈した

波瀾を殘す

今回の暴落に付て見ると强氣の買疲れが主なる原因である事は云ふまでもなく阪地の如きはそれを好機に軟派團の猛烈なる追擊に依るものであるそうして事茲に至ると買方主力としては買方に及向ふ事は却つて不利を招く事になるので軟派に叩かせる丈け叩かせ安い所で買進み高値の買値と平均するより外に策の施しやうがないのと買方側ではこの際益々追擊して旨く利喰ひ場を作るの外ないのでこの相場は未だ相當の大波瀾は避け難く見られて居る殊に正米が定期安に漸次追從して來る事は聽て正米界にも一と波瀾を惹き起すものと觀測する者が尠なくない

買方全く敗退

前日の暴落で小口買方の投物が一巡出盡した相場はこの邊一服風を呈したるも今朝は又復三期通して新安値に墜落し全く低止する所を知らない情勢となつた之れはまた完全に買方の因果玉が整理されてない事に基くは云ふまでもなく阪地の如きは買方主かと相當の痛手を負ふて居る先とて軟派は飽まで追擊の手を緩めない事もその一因と見られてゐる從てこの相場は何防戰的に買進みつゝある强氣一派が投げ退くまでは勝に乘ずる軟派の總攻擊によつて不勢は免れないのみか事茲に至つては最早買方一派も惡戰苦鬪に陷る一方であるから强氣は軟派の軍門に降るの外あるまいと見る向が多い

現物專門 今秋田株式現物店 京城府明治町 電話本局 4820 4821 4822 4823 4824 644 569 669

正米も一段安

當所の仕手關係から云ふと別に變化する程の取組とはなつてなく只阪地が軟派の追擊に依つて益々不勢を迎るる以上當所としても未だ回復は困難であるのみか定期に對する買方の因果玉は打ち續く暴落によつて既に大部分整理が行はれたるも一方正米界においてはまた少しも灰汁拔けが濟んでないため之等の整理安がなくては相場も復活は不可能と云ふ人氣が濃厚である

米界六感

今回の暴落では主力筋を除く外の買方は大抵投げ退き相場は灰汁投げ一巡の形であるから暴氣もこの上の深追ひは警戒を要するかも知れない▲然し過去四ケ月も高値に保合ひこの頃になつて崩れる相場は之れまでの例に徵しても惡性に富んで居る事が多いのでもう底入れを見て買進む事も考へものである▲殊に四月に這入つてもまた在庫米が殖えたりする事は如何にヒイキ眼に見ても米其物の情勢は買方に味方して居るとこの相場がこの位の暴落で底入れとなるかは疑問で矢張り吹いた所は賣る方が得策でないか▲何にしてもモウ／＼で人氣が買附きたがる間は決して相場は直るものでないからこの邊は强軟双方暫らく正米や人氣關係を見た上去就を決する必要があるらしい

仁川穀物出入(九日分)

移入貨車便 四入三、四〇六 玄米九五六 白米(仏入)四六一 大豆四八 四船便七三二▲輸移出 不明

朝取期米本玉 (百石)

當 (賣)四〇一〇一 (買)三九〇九
中 (賣)一六〇一〇〇 (買)三九五二
先 (賣)三六〇二 (買)九五三八

大阪市中在米

大阪市中在米十日現在は二百九十四萬八千九百俵と前日の在米に比較して一千七百六十六俵の減少なり

東京深川在米

東京深川在米十日現在は百十七萬九千九百五十九俵と前日の在米に比較して六千三百五十二俵の減少なり

各地正米市況

仁川(閑散) 丸仁三等二十七圓十錢四等二十六圓八十錢不合格米二十四圓一等白米十一圓五十錢級上物七錢七厘並物七錢六厘で定期の連日續落に何れも前日より二十錢安であるが內地よりの買注は殆んどなく地場商も定期の急落に手控への商狀で取引は閑散であつた

大豆 は前月と同調である

釜山(下押) 產地グラつく
角フ 三等二七、〇〇 四等二五、七〇
一白 二八、〇〇 ▲出來高——

大邱(下放) 產地嫌氣賣物
角フ 三等二七、一〇 四等二六、七〇
一白 二九、一〇

群山(續落) 產地動搖す
菱ク 三等二七、一〇 四等二七、〇〇
一白 三〇、四〇 殉着 七輛

木浦(一服) 時除筋買ふ
丸木 三等二六、一〇 四等二六、七〇
一白 二九、三〇 殉着——

○桑野健治商店 仁川府本町三丁目 朝鮮取引所米穀部取引員 電話長三九番六三九番

相馬大作 (38)

桃川燕雀演 鈴木清畫

大勢で袋叩き

侍はいよ／＼怒いた。

嘉「ヤツ、此奴、怪しからん事を申す奴だぞ第一貮物買ひの十兵衞と其方とは年配が相違して居る」

辰「年配が御婚禮だつて、御祭禮だつて構はねえ、俺が十兵衞だから仕方がねえぞ……オーイ、長屋の衆、皆來て手を貸して呉れ、此の侍め俺の道具と錢を擱つ拂つた上に、のそ／＼俺を强請りに來やアがつた、打ツ叩いて仕舞はなけりや腹が癒えねえ」

一同「合點だツ」

と言ふと先刻から待構へて居た處それツと一同が飛び出したから耐まらない、總勢九人が八方から飛び懸つて、一人が嘉右衞門の足を引くと、一人がドンと胸を突いて突き倒す、一方では菊地を引き倒して、ボカ／＼拳固の雨を降らして居る。

嘉「アヽ痛い／＼」

菊「ウワツ、これは大變だ」

辰「痛いも糞もあるものか、狼藉め！畜生、幾でも喰らやアがれ……」

イヤ毆られたの何のと謂つて相手が遠慮のない連中だから用捨をしない。

甲「この野郞、さア斯うして遣る」

と面目半分にボカ／＼ヤツつける、勘定の出來ないほど叩かれて二人は羽織も着物も目茶々々、へと／＼になつて仕舞ひました。

嘉右衞門と源右衞門がへと／＼になつたのを見ると、豫てすつかり打合せが出來て居るので、二、三人が座敷へ躍り上つて、土瓶だの、椀だのをガラ／＼叩き毀す、辰さんがいきなり傍に在つたきん丸火鉢を抱へ上げると、ポンと疊の上へ引つ繰返したから耐りません、火が疊の上へ轉がつて燃くに／＼燃え出して來た。

辰「ヤア大變だ、大變だツ、此の侍め人の宅へ來て亂暴をしやアがる、見ろツ、此侍が火事を起しやがつた！」

長う宜い頃合だと思つたから富右衞門がのつこり顏を出して

富「あい御免よ、何うしたといふのだ、大層騷いで居るぢやないか、おや／＼これは大變、きん丸火鉢が轉がつて疊がボカ／＼と燃えて居るぢやないか、おうおう股だの椀だの、土瓶や擂鉢が毀れて居る、こりや醜い、何うなすつたのだ」

辰「ヤア旦那、宜い處へお來でなすつた、ナニね、此の侍め、昨日俺の道具と錢を擱ツ拂やがつて、その上今日强請に來やアがつて、實ア是は斯ういふ譯なんだ

富「ふむ！」

と富右衞門は默つて聞いたが、やがて嘉右衞門と源右衞門に向ひ

富「もし／＼、お武家何うなさいました」

嘉「ウワツ！飛、飛んでもない目に會ひました」

源「ア、痛い、痛い」

富「拙者は相長屋に住む富右衞門と申す者だが、如何なされたか」

嘉右衞門から是々だと話をすると

富「アハヽ、それは各々方が宜しくない、高の知れた長屋の連中、而も僅八人か九人の者に、足腰の立たない程毆られるとは意久地のない事だ、第一斯樣な亂暴をするから町人共に毆られるのです、他人の家へ無暗に浸入して、火氣のある火鉢を投げるとは何事でござる、各々方は自から放火をさつしやるのだナ」

嘉右衞門と源右衞門が驚いた、誰も火鉢を投げやしない、町人共が勝手に疊の上へ轉がして置いてそれを此方へ塗り附けるとは酷いとしかめッ面をして居る

京城日報 朝刊夕刊共十二頁 發行所 京城日報社

朝鮮及滿洲

四月號（第三百廿九號）（一冊六十錢 半ヶ年三圓六十錢）

近代朝鮮と內鮮合一……東大教授法學博士 穗積重遠
日本移民の緊迫性と國策移民……東大教授 矢內原忠雄
農村教育に對する一管見（採録）……城大教育研究室文學士 中山岩光
沿岸貿易に就て（其の三）……高田進
總督岡田內閣の安全辨……東京 城南隱士
滿洲國に於ける法律撤廢問題……大使館參事官 守屋和郎
化學工業に於ける內地滿洲及朝鮮の地位……大阪帝國大學教授工學博士 鉛市太郎
朝鮮工業組合令の實施に就て……朝鮮總督府商工課 三嶋正二
朝鮮對外貿易の趨勢……本誌記者
朝鮮の社會事業と當面の問題……京城社會事業協會 岡崎七郎
宗教復興といふ事に關する感想……淨土宗京城開教院監督 久家慈光
宗教復興に就いて……本派本願寺朝鮮開教總長 後藤澄心
朝鮮佛教の復興に就いて……曹洞宗京城別院總長 井上道雄
時事展望／併合前後の朝鮮を語る……社長 釋尾東邦
昔を語る座談會の記……一記者
『アルコール』性飲料に就て……京城本田病院長醫學博士 本田建義
醫療上心得べきこと……三角梧郎
大戰直後の獨逸兒童……京城日報社 池田林儀
竣工を急ぐ漢江橋……本誌記者
朝鮮の音樂と舞樂……ウサギ文庫 北川左人
修學旅行……城大助教授 辛島驍
雲雀……城大豫科教授 名越那珂次郎
閒鳥雜記……朝鮮總督府囑託 松葉秀文
花と美人に就て……文學士 新田順三
（寄稿）「喰ふか喰はれるか」……らつきい・ぜぶん生
朝鮮に來て……陣內生
京城の舊る顏を探る……一記者
朝鮮の產馬計畫と競馬振興問題……平泉居人
競馬の話……SH生
京城に舊るい名士列傳＝京城で舊るい會社・銀行・商店
朝鮮の財界と事業界＝滿洲の財界と事業界
風聞駄語＝編輯室より

發行所 京城府蛤洞（西小門外） 朝鮮及滿洲社 電話光化門一二〇八番 振替京城一三一一番

朝鮮語講義錄

內鮮專門家諸氏執筆 斯界唯一の指導機關 （見本進呈）

◇月額六十錢◇三ヶ月一圓七十五錢◇六ヶ月三圓四十錢◇一年（全冊）六圓五十錢

◇右合本 總クロース上・中・下三冊一組美裝函入 特價六圓五十錢（送料五十錢）

◇特典 右一年分又は合本の前金申込には『朝鮮語試驗問題直に譯文集』（定價一圓送料十六錢）を一冊贈呈す

本講義錄は斯界唯一の指導機關にて內鮮專門家諸氏の執筆に係り會話、文法、對譯法を初め各必要科目を網羅し其の講述の平易にして懇切なること世上既に定評あり、年々施行さるる第三種試驗合格者は殆ど本講義錄讀者を以て占めつつあり、以て効果の顯著なるを知るべきである（全部印刷済につき幾月分にても同時に發送することを得）

わかり易い朝鮮語會話

◇朝鮮語讀本譯解卷一（三十四錢 送料共）卷二（五十六錢 送料共）卷三（五十六錢 送料共）（普通學校）

從來、內地人に取り比較的學習困難とされてをる朝鮮語をわかり易く初歩一般的知識を得せしむべく平易簡明に講述し昭和五年度總督府改定諺文綴字法に準據したものである定價一圓送料十六錢（內容見本進呈）

京城太平通二丁目 朝鮮通信社內 朝鮮語研究會 電話光化門七一六六番 振替京城七一六〇六番

專賣特許 保溫保冷 材料販賣 工事請負

東京 伊藤保溫工場 朝鮮出張所 京城府岡崎町九番地 （湯淺商店內） （電話龍山五九八番）

島村博士證明 健腦丸 KENNOGWAN 腦病良藥

神經衰弱症の原因

大多數は頭腦の過勞

文明人の多數を惱ます神經衰弱の中で最も多いのは腦の過勞が因である。義論期に於ける盛頗腦が昂奮し續けるため、これは間斷なく腦が充血して血行が不整となり頭痛、便秘、不眠、頭腦明晰を缺き記憶力減退、思考力欠乏か神經衰弱にその結果、憂鬱、不安の極に破綻を招くのである。之が療法は勿論、人生の綜合療法に健腦丸の連用が最も有効で、特に活動家、學生諸士には是非常備の腦力保全藥として推奨する。

春は頭腦の異變季!!

頭痛、不眠、便祕、眩暈、耳鳴、記憶力減退、思考力缺乏、憂鬱、不安

頭腦不調を自覺する人々に本劑を奬む

健腦丸は單なる頭痛藥、下劑乃至一般鎭靜劑と異り一劑にて

腦の血行調整と疲勞素の排除＝

昂奮せる神經の鎭靜と眞の安眠＝

便通の作用と消化の促進＝

等の綜合効力に依り、合理的に前述兆候を解消し、常に頭腦を明快健全ならしむる歷史ある强腦藥です

特に春先きは腦神經疾患の發病＝昂進季であり、中風、卒中ヒステリー等の再發＝危險季！治療に＝豫防に＝今が本劑の服用時です!!

適應症 頭痛、逆上、耳鳴 不眠、便秘、健忘 憂鬱症、ヒステリー 及中風、卒中の豫防

近代人の頭腦の糧 健腦丸

藥價 五十錠 一円 二円 五円 十円 各地藥店にあり

大阪・東京 發賣元 丹平商會

明治（赤罐）コナミルク

・母乳代用に最適・用ひ方簡便・値段も低廉・

半ポンド入 一罐 五十錢（內地）

東京・京橋 明治製菓株式會社

●今日は頭が重い ボンヤリする 讀書や裁縫が進まぬ こんな時にノーシンを●

造血劑 トロムボゲン

本劑は凝血促進作用著明なる脾臟に肺臟組織を添加し更に顯著に奏効する多價製劑 服用容易各科に賞用せらる

「喀血の治療法」申込無代進呈

內服用液劑 五瓦 五本入 一圓（二・〇〇） 五瓦 五十本入 一圓（一七・〇〇）

株式會社 藤澤友吉商店 大阪東區道修町 東京日本橋本町

T12

商業登記公告

合名會社[illegible]（變更）昭和拾年參月貳拾五日總社員ノ同意ニ因リ左記ノ者退社ス 新溪郡新溪面鄕校里壹百六拾九番地[illegible]同郡同面同里六拾九番地[illegible]同郡同面同里壹百八拾九番地[illegible]同郡同面同里貳百八拾九番地[illegible]同郡同面同里壹百六拾四番地[illegible]同郡同面同里壹百九拾參番地[illegible]同郡同面同里百七拾五番地[illegible]

右昭和拾年參月貳拾六日登記

海州地方法院新溪出張所

法人登記公告

長林金融組合（變更）昭和拾年參月拾六日理事水野兼重ハ住所ヲ成川郡四佳面長林里參四五番地ノ貳ニ變更ス

右昭和拾年參月貳拾九日登記

平壤地方法院成川出張所

商業及法人登記公告

商號廢止○昭和九年七月貳拾日尹[illegible]周[illegible]ノ使用スル商號昌信商會ヲ廢止ス

合資會社設立○商號合資會社京城テント商會 本店京城府[illegible]底洞百四番地ノ六 目的天幕店舖用日除諸車用雨覆防水布雨衣木口形日除室內裝飾用酒袋ノ製造販賣業 設立年月日昭和拾年參月五日 代表社員ノ氏名[illegible] 社員ノ氏名住所出資ノ種類價格及責任[illegible]京城府[illegible]底洞百四番地ノ六 金貳千圓 無限責任[illegible]公州郡牛城面大城里貳百番地 金五百圓 有限責任[illegible]京城府[illegible]底洞百四番地ノ六 金五百圓 有限責任 存立時期設立ノ日ヨリ滿拾個年

清算人選任○解散シタル合資會社昭和トラック昭和拾年參月壹日京城府[illegible]洞貳〇壹番地吉田[illegible]五右衛門ヲ清算人ニ選任ス

合資會社西田商店○昭和拾年貳月貳五日總社員ノ同意ニ依リ解散ス

株式會社京城[illegible]○取締役山崎[illegible]ハ昭和拾年貳月貳參日辭任シ取締役池田長兵衛成[illegible]竹松[illegible]原末太郎大宮貞二郞ハ同日重任ス

株式會社文店設置○昭和拾年貳月貳八日京城府ニ支店ヲ設置ス 商號山陽工業株式會社 本店岡山市五番町拾七番地 支店長野市櫻枝町貳參六番地 戶京城府若草町壹四貳番地 目的土木建築ノ請負開拓事業ノ經營土地建物ノ所有並ニ貸借 設立年月日昭和參年壹月貳參日 資本總額金貳萬五千圓 壹株ノ金額金五拾圓 各株ニ付拂込ミタル株金額金五拾圓 公告ヲ爲ス方法本社店頭ニ揭示ス 取締役ノ氏名住所岡山縣吉備郡[illegible]井田村大字服部五七番地水川芳太郎 岡山市五番町拾七番地稻垣[illegible]同市東田町四九番地[illegible]同所同番地稻垣石[illegible]同所同番地間長作兵庫縣[illegible]保郡新宮町六番地秋本初次郞 監査役ノ氏名住所京都市西七條久保町參五番地間[illegible]伊作佐賀縣杵島郡北方村拾番地板本政彥 代表取締役水川芳太郎 存立時期設立ノ日ヨリ參拾ヶ年

稻垣石[illegible]萬圓資本增加決議年月日昭和五年參月拾日 各新株ニ付拂込ミタル株金額金貳拾五圓

右昭和拾年參月七日登記

橫濱生命保險株式會社○取締役山中重[illegible]原田耕二監査役[illegible]山定登ハ昭和拾年貳月貳八日辭任ス

株式會社朝日組○取締役內田[illegible]吉ハ昭和拾年參月五日住所ヲ京城府御成町九壹番地ニ移轉ス

株式會社伊藤商行○代表取締役タル取締役伊藤大次郎ハ住所ヲ昭和拾年參月壹日始興郡北面新吉里拾壹番地ニ移轉ス

朝鮮計器株式會社○代表取締役伊藤大次郎ハ昭和拾年參月壹日住所ヲ始興郡北面新吉里拾壹番地ニ移轉ス

右昭和拾年參月八日登記

私立[illegible]專門學校基督教聯合財團法人理事ダブリユ・エ・ニカットノ住所ヲ昭和七年壹月拾壹日土地分割ニ因リ咸興府新村里七番地ノ貳ト變更シ更ニ昭和八年四月壹日行政區劃變更ニ因リ同府[illegible]民町九參番地ト變更ス○理事ダブリユ・スカットハ昭和拾年貳月拾五日重任シ同日京城府貞洞參四番地ノ四エチ・デアッペンセル大邱府南山町壹番地エチ・エム・ブルエン京城府蓮池洞壹參六番地ダブリユ・ゼ・アンダソン同府竹添町參丁目八番地ゼ・エム・ノーリス高陽郡延禧面新村里五七番地ノ四エル・エチ・ナイダ同所壹參番地ノ壹[illegible]京城府蓮池洞壹參六番地エン・シ・フィツトモアハ理事ニ就任[illegible]エル・ジャルダイン・エチ・イ・ブレーアハ退任シゼイ・フキシャ・ダブリユ・エ・ノーブル・イ・ダブリユ・クンス・ゼ・エル・ブーツハ同日辭任ス

商號取得○昭和拾年參月七日商號[illegible]並ニ營業讓渡契約ニ因リ金學憲ノ使用スル弘文社石版印刷所ヲ營業[illegible]

共ニ京[illegible]府水標町四貳番地[illegible]ハ讓受ケ取得ス

株式會社津田組○取締役津田辰次郎工藤[illegible]ハ昭和拾年貳月貳八日重任シ取締役丸山芳樹淺松太郎ハ退任[illegible]京城府漢江通拾壹番地九津田[illegible]同所同番地ノ參四正成ハ取締役ニ就任同日取締役ニ重任田辰次郎ハ代表取締役ニ重任ス

朝鮮製絲株式會社○昭和拾年參月八日資本增額ヲ金七拾五萬圓ト減少ス

右昭和拾年參月九日登記

商號設定○商號國一金營業ノ種類各種時計材料及蓄音機材料並ニ貸金屬製商營業所京城府堅志洞六八番地 商號使用者ノ氏名住所同所同番地李台世同所李龍[illegible]

合資會社惠滕商會○昭和拾年貳月貳八日全社員ノ同意ニ依リ解散ス○同日京城府大和町貳丁目參番地惠滕台藏ヲ清算人ニ選任ス

清算結了○解散シタル合資會社上田鐵工所ハ昭和拾年參月九日清算結了ス

中央物產株式會社○代表取締役タル取締役渡邊定一郞ハ昭和拾年貳月貳六日住所ヲ鹿兒島縣揖宿郡揖宿町十二町字湯ノ上參七參貳番地ニ移轉ス

朝鮮書籍印刷株式會社○監査役渡邊定一郞ハ昭和拾年貳月貳六日住所ヲ鹿兒島縣揖宿郡揖宿町十二番字湯ノ上參七參貳番地ニ移轉ス

京城自動車株式會社○取締役立石宗米監査役立石善藏ハ昭和拾年貳月八日辭任シ同月貳四日京城府旭町貳丁目四九番地杉山元治郎同所壹丁目百番地原口幸吉ハ同日取締役ニ就任シ取締役野々村謙三ハ代表取締役ニ就任ス

同府光化門通八五番地川端與一郞ハ同日監査役ニ就任ス

合名會社京城府[illegible]○商號合名會社高橋商店○本店京城府[illegible]町四丁目參壹番地 目的[illegible]自轉車及其附屬品販賣 設立年月日昭和拾年參月八日 代表社員ノ氏名住所社員ノ氏名李殷[illegible]

右昭和拾年參月八日登記

出資ノ種類及[illegible]京城府[illegible]洞[illegible]川郡[illegible]四九番地金五百圓李[illegible]山面石巖里四〇九番地金五百圓李榮周京城府勸農洞四九番地金五百圓李長根同所同番地金五百圓金正完同府長沙洞貳貳〇番地信用此許價格金五百圓張善履 存立時期設立ノ日ヨリ滿拾個年

株式會社設立○商號共信興業株式會社 本店京城府金星町八九番地 目的不動產賣買及一般金融業 設立年月日昭和拾年壹月壹日 總株數拾萬圓 壹株ノ金額金五拾圓 各株ニ付拂込ミタル株金額金貳拾五圓 公告ヲ爲ス方法店頭揭示 取締役ノ氏名住所京城府黃金町壹丁目九拾壹番地[illegible]同所同番地[illegible]京城府武橋町壹番地[illegible]同府[illegible]町五八番地[illegible] 代表取締役白運永 監査役[illegible] 存立時期設立ノ日ヨリ滿貳拾個年

和順無煙炭株式會社○昭和拾年參月九日商號ヲ本店鑛業株式會社ト變更ス○本店鑛業株式會社ハ目的ヲ一般鑛業ノ經營並ニ本事業ニ附帶スル一切ノ業務ト變更ス○社債總額金五百圓金壹千圓社債ノ金額金五百圓金壹千圓社債ノ利率年五分各社債ニ付拂込ミタル金額全額社債償還ノ方法及期限昭和拾年參月壹日ヨリ五ヶ年間据置其後五ヶ年間ニ抽籤ヲ以テ償還スルコト

株式會社島田鐵工所○取締役島田忠作田川常治郎ハ昭和拾年參月五日重任シ取締役和田虎雄ハ同日退任ス

三菱商事株式會社○右締役川井源八ハ昭和拾年參月五日辭任シ取締役加藤泰平ハ代表取締役ヲ同日辭任シ同日兵庫縣武庫郡精道村字[illegible]九貳番地ノ參上野[illegible]東京市[illegible]丁目七九番地ニ大森區馬込町東參丁目七九貳番地三島清一ハ取締役ニ東京市滝谷區幡ヶ谷本町壹丁目拾番地川井源八ハ監査役ニ就任ス

右昭和拾年參月拾貳日登記

京城地方法院

反美濃部學說の行動を嚴重取締る

理論には手心を加へる

內務省の治安方針決定

【東京電話】內務省警保局は美濃部學說に對する行政處分を發動して圖書警察に對する政府の方針を明確にしたが、これが契機となつて今後我が國の法理學並に思想界學界は反美濃部學說が強化し、これに對して美濃部學說を支持する學者との間に猛烈なる論爭が豫想し得られ、しかもその結果社會治安の上に及ぼす影響は愈よ重大化する實情にあり一方右翼團體は今次の天皇機關說問題を絕好の題目として、極右翼を初め有形無形の右翼團體は恐るべき勢ひを以て活動を續けると共に、倒閣運動にまで波及されんとする形勢にありこれを放任する時は白色テロの暴力行爲の橫行を助成する結果に陷ること益々明瞭となつたので、著書發禁處分の第一階梯として、今後の出版警察並びに思想警察取締に全力を傾注することゝなり、後藤內相は唐澤警保局長以下、內務首腦部の間に愼重協議の結果、大體左の如き方針を決定し、右の惱みを明確に防遏し、非合法的行動並びに思想については假借なく取締りを斷行して、社會治安維持に萬遺憾なきを期することになつた

◇反美濃部學說に對する取締　理論的意味から學說の正しいか正しくないかは何等問題とするところでなく、取締の對象をあくまで治安維持、國體の明徴を期する行政上の立場において反美濃部學說に對してはこれが理論である以上、濫りに彈壓を加へることを極力避け、專ら事態の推移、文化の進展を阻害するが如きものは取締ること、しかしながら一步を越える如何なる出版又は言動思想における實踐的性質即ち字句又は言動に對しては彈壓をなし、又『美濃部思想打破』等の學理的な言動思想に限り學理的論爭は妨害せざること

◇右翼團體の取締　美濃部學說に對照して、社會治安維持の上に害毒を流す傾向ある思想は、專ら查察內偵を嚴にして假借なく取締りを行ふと共に、白色テロに對し一層從來より警戒してこれが徹底的撲滅を期すること

司法當局　愼重に　推移を注視す

【東京電話】美濃部博士に對する司法處分に關しては、司法省としては同問題の社會的に及ぼす影響を考慮し、成るべく速かに決定したい意向を有してゐるが、內務省の行政處分は犯罪以外の防止を目的とするものであり、この處分は速かであることを要するが、司法處分の目的は犯罪の責任を明かにするにあるから、行政處分の如く一刻を爭ふ必要はないといふ見解に基き、問題の重要性に鑑み愼重考慮しつゝあり、檢察當局獨自の立場から觀察するやう、同博士の著書が皇室の尊嚴を冒瀆し、出版法第二十六條の規定に抵觸するといふ意見は確定してゐるが、それとも刑事訴訟法第百二十七條の規定により起訴猶豫處分に附すべきかの決定については、ここ暫く情勢の推移を見屆けることに略々決定した

起訴か否か　博士の態度一つで決定

【東京電話】檢察當局の美濃部博士の著書に對する司法處分決定は內務省當局の行政處分發動後における博士の態度並に社會輿論を見極めるまで暫く保留してゐるが、博士の著書中法律に觸れるものは主として昭和九年に關する部分のみであるが、これは逐條憲法精義が昭和十年一月重版されてゐるので、皇室の尊嚴を冒瀆するものと認め、起訴するに足るべき犯罪事實であるといふ意見に到達したもので、從つて改正出版法第二十六條の罰金刑で濟まない立場にありしかし博士の經歷その他に鑑み博士が世間を騷がした罪を自認することにより成るべく穩便な起訴猶豫處分に附することを希望してゐるが、博士今後の出方如何によつて或は起訴するの已むなき狀態に立ち至るかも知れないとの強硬論も行はれてゐる

不穩當の學說は斷然存在を許せぬ

植田軍司令官歸任談

軍狀上奏並に師團長會議列席のため東上中であつた朝鮮軍司令官植田謙吉大將は、十日午後三時十三分龍山驛着歸任したが、語る

天皇機關說　最近あらゆる科學的研究が進んで、人文科學に屬する憲法などで論理的に研究が行はれてゐるが、これには『人と國』といふ點を忘れて研究することは出來ない、天皇機關說は既にその言葉自體が穩當でない、これが君主機關說といふのであれば世界的の意味合となるが　天皇は我國お一人で、世界のどの國にもこの名はないところである、我々の信念ではいふまでもなく、天皇は神聖にして冒すべからざるものであるから、斯うした間違つた觀念による學說は徹底的に排擊せねばならぬ、陸海軍共に斯うした學說は昔から一切採用せぬところで、今更問題視せぬが、教育上の見地から強硬態度で臨むことになつてをり、全國的の問題としていろ／＼研究しなければならぬと思つてゐる

朝鮮師團一期入營　豫算も通過したし、第十九、第廿兩師團共多少兵數が增加される、これまでの二期入營は人員の都合からで、甚だ不自然だつた、一期入營は早速實施したいが、いろ／＼の關係上、今年は困難なので來年からこの計畫で進む方針である

國境守備隊　根本的には兵力を增加して貰はねばならぬが、これは困難なので、局部的に守備隊の勢力增減を行ふが、これはある部分を增員、ある部分を減少する等、國境情勢に順應したものである、元來現在の國境防備は滿洲國建國前に於て張學良軍に對する軍備であつて、これとても對岸に匪賊が掃討された曉は決して現在の如き防備は要しない

高等普通　學校配屬將校もさらに配屬の必要を感じてゐるが、人が少くてなか／＼思ふやうにゆかぬ、自力更生、精神作興等の行政訓練と教訓、學校教練等軍隊教育とが結合してこそ總督施政の大方針にも合致し、平時の國力を增進する所以であると信ずる

米海軍大演習

地域變更要請決議

紐育長老會

【ニューヨーク九日發同盟】アメリカ海軍の來るべき太平洋大演習に關しては、さきに同國內諸平和宗教團體等の反對意見表示あり、その成行は頗る注目されてゐるが、又々當地長老會では日本近海で行ふアメリカ海軍の大演習は兩國間の信頼と友情を不必要に攪亂するものであるとの趣旨の決議を行ひ、大統領に對し速かに演習地域の變更方を要請するに決した

一切の公職を辭退せん

美濃部博士の心境

【東京電話】さしも紛糾した美濃部博士の憲法學說問題も、司法當局における博士の取調べに依つて同問題解決の途を得、三著書發禁二著書改訂となり、これで一應問題に對する行政處分は落着を告げ、又政府的善後措置の手段として松田文相は國體明徴に關する訓示を發したが、然し未だ問題は司法當局の司法處分と美濃部博士に對する身分上の處置が殘される即ち同博士の著書を檢討した司法當局間には出版法に依り起訴保留の軟論とが存在するもの＼如くであるが、大體に於て今後にかける博士の出樣如何に依つて何れかに決せらるゝ模樣である即ち美濃部博士に於て一切の公職を辭し謹愼の態度を執るにおいては起訴保留の決定を見るに至るもの＼如くこの博士自體の善後處置は單に司法當局のみならず、政府自身に於てもこれを期待してゐるもの＼如くであつて右に對し博士は依然用語の改訂はなすも學說の變改はなすを得ずと稱してゐるが、博士周圍の者は現在の公職は一切辭する意思なき點に關し昨今頻りに博士の熟慮を勸說して居る形勢あり、博士も亦時代の力と環境の壓迫に深く感ずる處あり、最近心境少しく動搖してゐると言はれてゐるので結局は勅選その他一切の公職を辭退することゝなるであらうと觀測されてゐる

皇帝陛下

歌舞伎劇を御興深く御覽

東京市の奉迎會

【東京電話】牛塚東京市長主催の滿洲國皇帝陛下奉迎會は櫻咲く十日、歌舞伎座において盛大に舉行された　この日、滿洲國皇帝陛下は午後三時三十分陸軍式通常禮服に大勳位菊花大綬章副章及び滿洲國蘭花大綬章副章を御佩用遊ばされ、自動車にて林首席接伴員御陪乘申上げ、沈宮內府大臣等隨員を從へさせられ、御宿舍赤坂離宮を御出門遊ばされて會場に向はせられた

……◇……

日滿兩國大國旗を交叉した奉迎會場たる歌舞伎座正門には牛塚市長、落合、鷲尾兩助役、森市會議長、松永副議長が陛下の御到着をお待ち申上げ、陛下御着と共に直ちに御休所に御案內、こゝにて牛塚市長、落合、鷲尾兩助役、森、松永正副議長に謁見を賜はつた、かくて御少憩の後、午後四時よりいよ／＼奉迎式は開始され、陸軍戸山學校軍樂隊の奏樂する滿洲國々歌の奏樂裡に、陛下には御休所より二階正面の御席に御着遊ばされた

……◇……

この晴れの奉迎會場に參列の光榮に浴した岡田首相、後藤內相、高橋藏相など各閣僚、各省次官各省局長、東京府下の貴衆兩院議員、東京市名譽職等各方面の名士一千四百餘が一齊に起立奉迎申上ぐれば、陛下には殊の外御喜びの御樣子に拜された、牛塚市長は靜かに舞臺正面中央の式壇に進んで市民を代表して恭々しく奉迎文を捧讀申上げ、續いて牛塚市長の發聲にて滿洲國皇帝陛下の萬歲を唱和し奉り、目出度く奉迎の式を終へ、陛下には再び滿洲國々歌の奏樂裡に御休所に入らせられた

……◇……

それより陛下には日本固有の歌舞伎劇の粹である松本幸四郎、中村吉右衛門、澤村宗十郎等の演ずる『勸進帳』を約五十分に亘つて御興深く御覽あり、東京市より獻上申上げた東京美術學校作製の見事なる屛風、市內名所寫眞帖その他の獻上品を御嘉納あり、再び御觀劇、尾上菊五郎、市村羽左衛門、坂東三津五郎等の舞踊『紅葉狩』を御覽遊ばされ、午後五時卅分參列員起立裡に御退場、いとも御滿足の御樣子にて赤坂離宮へ御歸還遊ばされた

金一封御下賜　東京市の光榮

【東京電話】滿洲國皇帝陛下には十日歌舞伎座における東京市の奉迎會に御臨御の際、東京市當局に奉迎關係者一同に對し金一封を下賜遊ばされたので、牛塚市長は直ちにこれを拜受して御禮を言上した

天機並びに御機嫌いよ／＼御麗はし

大元帥陛下、同御右皇帝陛下

特命近衛師團觀兵式は九日代々木練兵場で舉行せられたが　大元帥陛下には滿洲國皇帝陛下と共に儀裝御馬車に召され給ひ御閱兵あらせられた、御寫眞(電送)向つて御左

御直宮樣方を御歡待遊ばさる

御國の滿洲料理で

【東京電話】滿洲國皇帝陛下には十日夜六時半御旅館赤坂離宮に我が皇室の御直宮樣方、秩父宮、同妃、高松宮、同妃、澄宮の五殿下を御招き遊ばされ謝廉氏夫人と共に御故國の滿洲料理で御歡待、春雨靜かに御苑の森や池面に降りそゝぐ宵を打解けさせられて御交驩あらせられた、この夜御主人格の皇帝陛下並に秩父宮、高松宮兩殿下は御初めての燕尾服を、また兩妃殿下には御美しい御洋裝を召され、謝廉氏夫人は滿洲服にて午後六時過ぎ御旅館赤坂離宮階上の控間に御參集、先づ　皇帝陛下と御會見の後、謝廉氏夫人は　皇帝陛下の御紹介で高松宮、同妃兩殿下に初の御對面御挨拶を交はされて、同六時半御七方のみで御晩餐に入らせられ、林出通譯官を通じて御歡談の裡に宮中大膳職秋山料理長が自慢の滿洲料理にて厚く御もてなし遊ばされたが、御會食後別殿にて何かと御物語りあらせられ、かくて八時過ぎ漸く御宴を終らせられたなほこの夜皇帝陛下には別室で隨員一同に日本料理を賜つた

多摩御陵に　十一日御參拜

【東京電話】十一日早くも御帝都御六日を迎へさせられる滿洲國皇帝陛下には、多摩御陵御參拜のため沈宮內府大臣以下隨員御供して午前八時五十八分赤坂離宮御出門、同九時十分原宿驛御發車、同十時十分東淺川驛御着車、古河陵墓監御先行、淺都御陵前の御先導にて　先帝の英靈に御拜禮あらせられた後、午前十時五十分東淺川驛御發車、同十一時五十分原宿驛御着車、御歸還の御豫定である

佛國と衝突か

嵐を思はすストレーザ會議

英國はたかを括る

【ロンドン九日聯合】ストレーザ會議の切迫につれ佛伊兩國政府の態度硬化が傳へられてゐるが、英國政府はあくまで獨逸政府を含むヨーロッパ政局の『全般的解決』を期待し、ストレーザ會議でもかなり微溫的な態度に出づるのではないかと見られる、英國政府は八日閣議後兩回四時間に亘る閣議で既に會議に臨む對策を決定したが、佛國政府の全般的條約案に對して獨逸政府の加入を條件として同意する方針と見られる、かく英國政府が微溫的態度に出る以上、ストレーザ會議においては英佛兩國代表間に意見の衝突は免れないものと見られる、英國政府はムッソリーニ首相の強硬態度なるものを餘り重大視せず、また佛國代表も何とか說得出來るものとたかをくくつてゐる

英首相と外相出發

【ロンドン九日聯合】マクドナルド首相、サイモン外相は十日午前閣議に出席し、英國政府の最後的態度を決定したのち、午後飛行機でロンドン出發、パリに赴き同地より汽車にてストレーザに向ふことゝなつた

ロカルノ協約の代案も用意

佛國の方針決まる

【パリ九日聯合】佛國政府は九日午後ルブラン大統領司會の下にエリゼ宮に於て閣議を開きストレーザ會議に臨む態度を協議した、勞頭ヴァル外相より最近の國際情勢、殊に英佛兩國政府の折衝經過を詳細報告し、東歐ロカルノ協約の代案としてドイツ政府その他より提示された各般の安全保障案につき說明を加へた、閣議は前後實に四時間に亘つたが、結局ストレーザ會議において東歐ロカルノ協約案が流產に終るとの見透しがつけば、事實上軍事同盟に等しい不可侵相互援助協約を提出するに決した、なほフランス首相、ラヴァール外相は十日午前九時三十分パリー出發愈々ストレーザに乘込む段取りである

第二回巡閱使を

近東、南洋方面へ

松島前駐伊大使を特派決定

廣田外相の東亞主義外交策

【東京電話】外交及び通商の非常時に備へ、內外外交人の親和化を計るため、廣田外相はさきに外務巡閱使の制度を新設し、昨冬吉田茂大使を歐米各地に特派し、更に第二段の工作として我が商品の新市場として注目されるに至つた近東、南洋方面に第二回巡閱使を特派すべく詮衡中のところ、十日廣田外相、重光次官の間に協議を遂げた結果、巡閱使として前駐伊大使松島肇氏、隨員として通商局第三課長吉松虎雄氏を特派することとなつた、兩氏は五月東京を出發し、先づシヤムを振り出しに蘭領植民地、ハワイ、英領印度、アフガニスタンを經てペルシヤ、イラークの近東諸國の南亞諸邦を巡歷し、歸途比島を視察して十月歸朝の豫定である、同大使は廣田外相の東亞主義に基く新外交方針及び最近の日支、日蘇間の外交關係、國內事情などを巡閱、各地の在外使臣等に傳達すると共に、最近政治上通商上に極めて重要なる關聯を持つこれら諸國への我が商品進出の可能性等を十分に視察することゝなつて居り、この巡閱は我が東亞主義外交發展に資するところ大なるものありと頗る期待されてゐる

チェッコとも條約締結か

蘇聯の意向

【パリ十日電通】蘇佛協力條約の締結を駐佛大使に訓電したソヴエート政府は、右成立に引續いて國際聯盟主義に基く同種の協力條約をチェッコ・スロヴァキアとも締結することゝなるであらう

三相近く協議

內閣審議會陣容の最後方針を決定

【東京電話】美濃部學說問題も內務省關係の行政處分決定し、文部大臣の國體明徴に關する訓示も發せられて、殘るは司法處分のみとなり、これで政府の善後處置も一段落を見ることゝなつたので、政府は滿洲國皇帝陛下御警衛の大任を完了した上、懸案の內閣審議會陣容の完璧を期し、一擧に內閣の補強工作を施すことゝなり、町田、床次兩相は來る十二日若くは十六日の閣議散會後、高橋藏相を訪問し、審議會委員の人選方針につき重要協議を進めると共に、調査局の陣容につき衆議院の附帶決議の取扱ひ方について藏相の意向を聽取した上、三相より岡田首相に具申して愈よ政府の最後方針を決定する段取である

而して岡田首相は審議會はあくまで政黨に基礎を置く舉國一致のものたらしめようとする意圖より、三長老の意向のまゝに決定しようとしてゐることは極めて注目に値するが、町田、床次兩相が審議會第一主義により政黨工作に力を注がうとするに對し、高橋藏相は依然大調査局主義を固執し、調査局の官僚化に反對なるは勿論であるが、政黨化に對してはその設置の目的並に本來の使命より異論を唱へてゐるので、高橋藏相と町田、床次兩相との間に完全なる意見一致を見るや否やはなは疑問とされ、而も對政友會關係に於て確信なき場合、徒らに政黨の顏色を窺つて調査局を不完全且つ無能力なるものに終らせる時は一層政府の弱體を暴露するものなりとして、高橋藏相はこの點を深く憂慮して居り、官僚系閣僚の調査局第一主義と相俟つて、その成行は頗る注目されてゐる

大田大使けふ歸任

外相より重要訓令授けらる

【東京電話】昨年十月歸朝以來、外務省をはじめ各方面と折衝中の大田駐ソ大使は打合せ終了したので、愈よ十一日午後二時東京驛發列車で西下した、京都、大阪に二泊し、日ソ通商關係の民間各方面と懇談を遂げたのち、朝鮮經由歸任することゝなつた、よつて廣田外相は十一日午前大田大使の會見を求め、北鐵讓渡交涉成立以來好轉した日ソ關係の今後の方策につき最後的懇談を遂げ重要訓令を授ける筈である、而して大田大使は歸任後差當り懸案中の北洋漁業條約改訂問題、北樺太石油試掘問題、ルーブル換算率問題等につきソ聯外務人民委員長リトヴィノフ氏と廣田外相としては、これら懸案が解決し日ソ關係が漸次良好化した曉には、日滿ソ三國共同委員會、國境防備撤廢、日滿ソ不侵略條約締結などの諸問題についても、漸進的に交涉を開始せんとする意向を有してゐるので同大使歸任後の交涉如何は東亞政局の將來にも相當影響を與ふるものと注目される

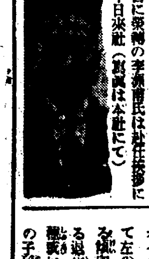

李平北參與官

京城府々理事官から平安北道參與官に榮轉の李源甫氏は赴任挨拶に十日來社（寫眞は本社にて）

夕刊後の市況

◇…大阪短期引蹤

大新	八九圓三	不變
鐘新	一二三圓九	不變
日產	九六圓四	不變
新東	一四六圓五	不變

◇…各地期米後場止

金澤二七、七〇　熊本二八、三一　名古屋二九、四九

◇…横濱生糸後場

當　五九九　先　六〇五

人

◇進藤源一郎氏　十八日横濱入港の淺間丸で歐米から歸朝の筈

◇遠藤ヤキリンビール專務　十日入城朝鮮ホテルへ

◇高橋サッポロビール專務　同上

◇安武直夫氏（平南知事）新任挨拶に十日來社

東西南北

トランシルヴァニアのクルイにて行はれた精神病學專門醫大會で▲ルーマニアのミネア博士は左の如き發表をして並みゐる醫學者の注意を惹いた▲私の研究結果によれば現在世界全人口の二十パーセントは精神に異狀を來してゐる▲即ち五人に一人は程度の差こそあれ醫學上の瘋狂ひといへるのである▲然も精神異狀者は驚くべき率で增加する傾向があるといふのだ▲次でダオイエア博士はこれが對策として左の如き方法を述べた▲斯る傾向に對して全人類を完全なる退化から救ふ唯一の方針は斷種法は不妊に依つて精神異狀者の子孫を斷つことである

打撲　捻挫に
アンチトルヂン
外用貼布、直ちに使用し得る至便のパスタ劑
輕度なるは一回の貼用にて
高度なるも數回の貼用にて
良果を期待せらる…………
100瓦入 ¥.90　500瓦入 ¥3.00
東京・室町
三共株式會社

ORYZA NIN
脚氣に　オリザニン
脚氣にオリザニンを用ふれば、速かに治に就かしめ得るは多數實驗諸家の報告に照して疑ふの餘地なきところなり……………
オリザニンは又、脚氣の外、人體必須の副榮養素として種々の場合に賞用せらる……………
（1）熱性病者の榮養保持に、食慾不振に　（2）姙婦便祕姙娠嘔吐に、姙產婦脚氣に　（3）泌乳不全に　（4）虛弱兒の健康並に發育增進に
（5）スポーツマンの心臟力保持に、疲勞恢復に……………
（說明書進呈）
液、エキス、錠、末、注射液各種
東京・室町
三共株式會社
三共の藥品の定價と簡單なる說明とを載せたる册子「三共の藥品」あり御入用の方は此新聞名御記入御申越下さい贈呈致します
SANKYO

社說　對支制覇流言

先きにわがジャーナリズムによりて報道された、有田外相の對支政策なるものが、歐米における反日家によりて逆用され、ロイド・ジョーヂは『英米相提携して日本の對支制覇を牽制しなければならぬ』とし、ロシアン侯（英國戰時內閣の書記翰長フイリップ・ヘンリー・カーのこと）は『日本は支那を第二の滿洲國化するであらう英國を初めとして九ケ國條約締盟國は、この際支那を助けてその獨立を擁護してやらねばならぬ』と放言し、アメリカにおいても相當激しい反日の聲が擧げられた。こゝにおてか我が外務省もれをそのまゝ放任して行くわけに行かず、二月二十七日當局談の形式を以てこれを以て全然根據なきでたらめ報道であることを明快に宣言し、英國の誣言を以て反つて東亞の平和を紊すものであると警しめ、米國に對しても間接に辯明するところあつたことは、人のよく知るところである。

×

正義は常に最後の勝利者であるが、その後英國における識者の間から、特にロシアン侯の放言に對して反對の聲が猛然として起り、アソル侯の如きは『ロシアン侯は如何なる根據あつてかゝる斷言をなすか』とつめより、その他チエツプ氏、ブランド氏などみな整然たる理由を明記してその暴論を難じたゝめ、輿論はだん／＼に鎭まつて來て、昨今では大衆もその報道の根據なきものであつたことを知り、ロシアン侯らの反日論の誣妄を覺るに至つた。アメリカにおいても、リツトン卿の演說やスマツツ將軍の呼びかけに對して比較的冷靜であり、ボラー氏の如きは反つて之に敢然反對を叫んだほどであつたが、冒般の對支政策報道については非常に神經を尖らしたものである。しかしそれも今日となつては、日本の眞意を諒解し、反對論も可成り下火になつて來たとは當然の歸結といふべきである。

×

この問題に關しリチャード・ジエブ氏が、英國民を警しめて、『合衆國現在の海軍の空氣を拡場するが如く見せることによつて戰爭の可能性を煽ることだけはお互ひにつゝしまなければならぬ。なるほど日本は東洋貿易における英國の最大競爭相手となつてゐる。しかし日本には羊毛がない。そしてオーストラリヤは羊毛を賣らねばならぬ多くのものを持つてゐる』といつてゐるは、現實相を確と把握した言ひ方であつて、これが堅實にして眞面目なる英國人の聲である。滿洲事變以來われらは歐米人の東洋に對する認識の不足を難詰したが、少數なりと雖も正しき認識者のなほ存在し、しかしそれらの少數者が存外有力な人々であることを、今回の事によつて知ることが出來た。われ等は正義は最後の勝利者であることを愈々確く信じて、以て如何なる誣言脅迫にも隱忍されるだけは隱忍して、眞實の平和實現に貢獻するの宏量を有たねばならぬ。勿論その宏量の中には、彼にして若し理不盡ならば、所謂『國土を焦土と化しても――』の大決心を含めてのことである。たゞそれ力を恃むことの早計を愼むべきである。

內鮮醫學と世界醫學との交涉（終）

工藤武城

◆邪宗門禁教令は、天正十五年六月の此秀吉のを始めとし、家康の慶長十八年十二月、秀忠の元和二年八月、家光の寛永五年五月、島原騷動直後の十五年九月、都合五回發せられたけれども、何れより密入して布教に從事すると共に西歐醫學をもひそかに輸入した。

此前後ポルトガル人にして歸化せる醫師には前記のスモー・ジユーモソノ外慶友、澤野忠庵などもあつて、南蠻流の內科外科を擴めた。二百六十年ひそかに國禁を破つて和蘭ライデン大學に醫學を學べる鳩野宗巴の花園流の南蠻外科などがあつた

◆此鳩野氏は熊本のお匙であつて其遠祖も既に熊本に醫を業として居られる、余が伯父の隣家にして幼時からよく其家の歷史も承知してゐる、ライデン大學では傍ら日本數字を敎授して學資を得られたと見へ、理學部の數學講師の部にも第一回の洋行の時わざ／＼ライデンに赴いて此を調べて其名が殘つてゐるのを見た

◆其他蠻船に乘じてひそかに呂宋に至り、歐人に就て醫を學びし栗崎道喜の栗崎流の外科、南蠻大通詞にして醫を兼ねたる西玄甫の西流の外科、江戶の蘭人カスパル・シャンベルゲンのカスパル流の外科、蘭人リートペロフの流を汲む楢林鎭休の楢林流の外科等、國禁の間隙を潜つて西歐醫學は間斷なく滔々として流れて來た

◆此間に所謂漢法醫學が、醫書に因つて絕えず流布せられてゐたのは勿論であるが、中にも支那の福建の人にして日本に歸化して大原五雲と名乘り、江戶に開業して盛んに支那流醫學を宣傳した

◆一方には、黑川道祐は本朝醫考三卷を著し、日本古來の醫學の決して侮るべからざるを高唱し、或はリンネの高足トウンベルグに因つて日本の藥用植物が歐洲に紹介せられ、或は二輪順藏の手に因りて賀川玄悅の產論が和蘭語に譯せられてバタビヤに於て出版せられて歐羅巴に送られ、奧劣齋の門人水原三折の產育全書十二冊の如きは、賀川の產論に光輝を發揚せしめ、片倉鶴陵、緖方春菴の病學通論分別見醫學の譯が出來上り、三宅艮齋の英醫合信の醫書の譯などが續々として出て、歐羅巴醫學の鼓吹と、日本醫學の歐洲宣傳が盛んに行はるゝに至つた。此等の醫籍が相當多數朝鮮にも入込んだことは、今日尙ほ京城の古書店頭に於て發見さるゝことに因つても想像することができる

又た對馬の儒醫陶山玄育の嫡子訥庵は、元和元年に朝鮮に渡つて其七十六年の生涯、日本醫學の宣傳に力めたものである

◆朝鮮より日本に入れる書籍の大宗は東醫寶鑑である。此書は許浚と云ふ人の編著であつて、二十冊より成る大部の書籍である。恐らく世界にかける醫科百科字典の嚆矢であらう。其當時の日本の醫家は其一部を譯したもので、東海道原宿の白隱禪師の著された有名なる養生訓『夜船閑話』中にも屢々參考に引用されてある位である

◆享保四年には、德川幕府は對州侯宗家を介して朝鮮人參六株の分讓を受け、此れを日光に試植して非常なる好成績を收め、相當に其財政の補助ともなつたので、殊に製藥署を設け、田村藍水を其長に命じ人參栽培及び其炮製を司らしめて、民間にも拂下げた。將軍家から出たので此を尊稱して世に『お種人參』と稱するのが此れである

◆此以外にも上等の人參は朝鮮より、對馬侯の手を經て輸入されたが、如何なる理由によるか今以て判然せぬが、元祿二年に至つて朝鮮政府は突如として人參の日本輸出を禁じて仕舞つた。宗家よりは屢々李王の朝廷に嘆を哀して舊に復せんことを乞ふたが頑として聽かず、僅かに密輸出に因つて間に合せた時代もあつた

◆德川家と李王家は、雙方共極端なる鎖國主義を固執してゐたので日鮮兩國の醫學的交涉も一向沾濟ならず、其關係も目立つ程の親密さも無かつた

◆明治維新の開國となり、漸く朝鮮を戰場とせる日淸戰役に至つて從軍せる軍醫諸氏が沿道の傷病者を診療した位のことであつたが、やがてドクトル海瀨敏行は韓國政府の衞生顧問となり、同時に京城明洞（今の明治町、公設市場）に私立病院を經營し、此を漢城醫院と名づけ、明治二十九年には海軍々醫鈴木裕三其後を襲ひ此を日本公使館に屬せしめ、明治三十二年には同じく海軍々醫蹉峨敬次郎之れに代はり、明治卅四年には、現に京城郵便局裏支那領事館前に外科病院を經營せる和田八千穗君が同じく海軍々醫として其長となり、內鮮人の診療に其手腕を振ひ、一方朝鮮側の醫學校には小竹陸軍々醫其の長となつて、日鮮醫學の交涉は再び萌芽を生じた

◆其時代に來鮮せる醫師が申合した樣に盡く軍籍にあつたことは、一見甚だ不思議に思はれるが、伊藤博文公と李鴻章とが、明治十八年四月十四日に締結せる所謂天津條約により、日淸兩國共、一切韓國に軍人を入れぬことを約束したので、陸海軍當局も其情報を得るに由なく、甚だ心許なく感じて、責て軍醫を派して普通醫業に携はらせたものと察せられる

◆今述べた小竹軍醫の主宰せる韓國醫學校、吉本亮平が院長たりし韓國赤十字病院、佐々木四方志が院長たりし韓國廣濟院、此三者を打つて一丸とし、其當時の韓國駐箚軍軍醫部長軍醫總監藤田嗣章其長となつて大韓醫院となし、醫育機關を此に附屬せしめたのが、今日の京城帝國大學醫學部及び其附屬大學病院の前身である

▲遡道今を溯ること三千餘年、不可分の日鮮兩民族が、互に手を携へて司命の學の向上を計つたことは、此の如く深く久しいものである。中途世の變遷に遇ふて、榮枯消長は免れなかつたけれども、今日聖天子の下に再び相遇ふて、共に學び共に硏くの盛運に遇ふ、鴨江を瞬てゝ北支に接し、古法地に委して吾人の發掘を待ち日新醫學の習識は手に應じて採り得るの好位置にある。漢城杏林の一人として誠に感慨の深きものがある（終）

諸設備を完備し 觀光客を誘致せよ（上）

京城觀光協會主事　毛利元良

外客誘致を國策とする建議案が貴衆兩院の滿場一致をもつて昭和四年三月、第五十六議會を通過し、鐵道省に觀光局が設置せられ、政界財界の有力者を網羅して國際觀光委員會の官制が發布さるゝや各都市に觀光協會又は觀光協會が陸續として設立せられ、觀光旅館、カフェー觀光、觀光煎餠、觀光橋…と云ふ言葉はまだない樣だが…到る所觀光と云ふ看板の洪水で、觀光事業は今や文化生活の一大要素として且つ產業の一部門として廣く社會に認識されて來た

觀光の字句は易經の『觀國之光』即ち國を觀るは之れ光なりと云ふ語句より出たもので、異國の文物風光を觀賞すると云ふ主觀的の觀念が本來の面目であるが、現在行はれつゝある觀光事業の內容は旅客を誘致迎送すると云ふ客觀的の觀念に立脚してゐるのである、兎も角『交通は文化の尺度なり』といふイデオロギーから見れば、交通機關は流線型に發達し觀光事業がツーリスト・インダストリー（交通產業）として振興するに從ひ、國際的に外客の往來が盛んになり、國內的には交通が頻繁激增する事によつて……簡單に云へば國際觀光事業によつて日本の國情が外國に宣揚され國內觀光事業によつては國內の景象を好轉し國家の文化を彌が上にも向上せしめる結構な近代的施設である。こゝ二三年前までの觀光事業は單に風光風物を紹介宣傳するに止つてゐたが最近は日進月步ましき進展を遂げ複合的の產業として益々振興する情勢にある。國際協會では愈々觀光事業の硏究に乘り出すと云ふ話もあり、日本のお歷々を以て組織されてゐる國際觀光委員會の總會では阪谷男爵が觀光事業を科學的に硏究しこれが指導の必要性を說き統計學界の權威者たる柳澤伯爵からは觀光事業の硏究が科學的體系を備へ、文化的科學としての領域を確立すべしなどと云ふ大變難かしい御意見が飛び出し、東京の某大學では今春から觀光事業を硏究する專門機關が設けられると云ひ、某々高等商業學校では觀光事業に多大の關心と興味を持つてゐると云ふことが、國際觀光と云ふ雜誌に出てゐたが今に觀光博士なんて云ふものが出來かねまじき時代である。滿洲の曠野にはスピードの花形流線型の汽關車がフツ飛んで居り、フリードリツヒパーフエンからは空の巨鯨がブン／＼日本へ飛んで來ようと云ふ今日は『觀光事業つて何ですか』などゝ聞けば彼奴よつぽどの田舍者だなーと笑はれる時代である

觀光事業が盛んになつて多數の人々が來往すれば百聞は一見に如かずでその土地の實情が明瞭に認識され印象づけられる事は云ふ迄もない事であらう。そこで所謂非常時である一九三五、六年の國際的危機に直面してゐる今日、出來るだけ多くの外客を誘致して日本の實情を廣く世界に知らしめ、もつて此の危局を有利に導くは國民外交たる國際觀光事業の使命であり大いに振興しなければならぬと云ふ輿論が起きて來た次第である

朝鮮に於ては『大分朝鮮の事情が解つて來た樣ぢや、この際朝鮮事情の紹介を大いにやれ／＼』と云はれて居る樣だが、いやどうして／＼朝鮮の事情なんかちつとも解つてはゐない。お隣りの滿洲では流線型の汽關車が迄つて居るのに新興朝鮮と加藤淸正時代の朝鮮とをごつちやに考へ、京城の附近に白虎が出ますかと聞くお客樣がまだ／＼澤山あるのだから全くやり切れた話ではない。朝鮮事情の紹介を大いにやれと號令されることは甚だ結構な事であるが、最も效果的な觀光事業が一つの事業で或る以上、金がなくては宣傳は出來ぬ。例へ宇垣大將であらうと宮本武藏であらうと無手勝流で大いにやる譯には行かない。滿洲事變以來國民の滿洲に對する關心は大したものである上に、滿鐵が年額三十萬圓の宣傳費を投げ出して觀光客をドシ／＼滿洲へ吸收して居る。のみならず滿洲にはハルビンや大連に有名な夜の歡樂境があるので觀光視察客の日程は滿洲に取られて朝鮮に留まる者が少ない尤も滿洲行きの客が逐年增加するおかげで朝鮮へ來る人も段々多くなるが朝鮮の視察はホンの附けたりで特殊な利害關係ある人以外は朝鮮に對して何等の關心も興味も持つて居ない事は鮮滿旅行者を扱つて居る吾々觀光事業の當事者が常に遭遇する所であり甚だ遺憾である

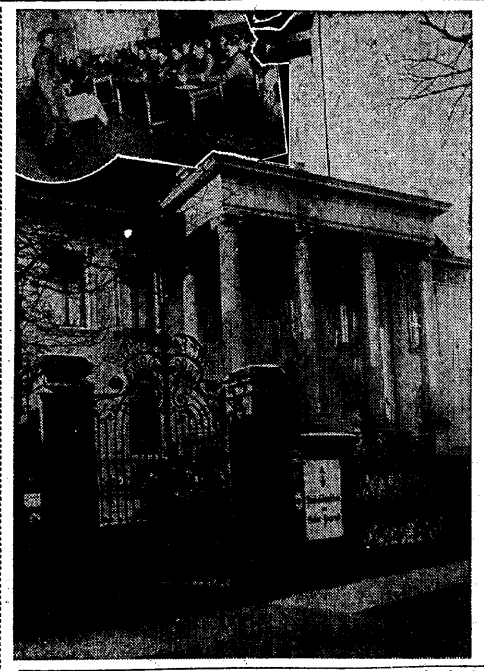

ヒトラー青年學校

これはドイツベルリン郊外のポツダムのケーニツヒ街にある『ヒトラー青年學校』で、此處でお馴染みの『ヒトラー青年』の指導者が敎育される譯です。收容人員八十名、三ケ月の間にナチスの組織及指導問題、ドイツ史、民族文化、運動等指導者としての必要課程を習ふのです（寫眞はヒトラー青年學校及びその授業振り）

文盲退治と簡易學校（十二）
黃海道の模範校　花石簡易學校

池田林儀

『花石簡易學校の生徒は、もう國語になれて言ひ爭ひまで國語でやつてゐます』とは黃海道視學古賀代木氏の話であつた。それは珍しいと、いろ／＼聽いて見ると、これは大したものである。黃海道中鼻高々の簡易學校である黃海道載寧郡新院面花石里にある

×

訓導は金士淳氏、身も心も簡易學校の權化となつてはたらいてゐる。あからさまに、これを言へば金士淳氏は、この簡易學校に來てたつた一人で仕事をはじめるまでは、餘り評判のいゝ訓導ではなかつた。どこの學校へ行つても、校長や同僚との反りが合はなかつただから轉々しなければならぬ運命を持つてゐた。簡易學校が設けられるに及んで、金氏は進んでこれが受持ち訓導たらんことを志願したが『あんな者は山奧へやつたがいゝ』といふやうな心持ちを多くの敎員仲間から持たれながら、彼は花石簡易學校に赴任した

×

ところがどうだ。赴任のその日から、金士淳氏の活動が始まつた。校舍として提供されたものは大正七年頃まで面事務所として使用されてゐたものであるが、その後そのまゝ放任されてゐたので、屋根は腐り、壁は落ち、戶障子もない廢屋であつた。金氏は生徒たちと共にその修繕に當つた。屋根を編むこと、壁をなふこと、天井の紙張り、壁塗り等、すべて敎師と兒童の手に成つたのである。

壁土の如きは、一里の彼方から子供らが牛をひいて日暮の道を運んだのださうである。この學校の修繕に、他人の手を煩はしたのは硝子窓位のものだといふ

×

この意氣込みは忽ちにして、兒童の心をつかみ、部落民の心をとらへた。學校と敎師と兒童と部落民とは、忽ちにして一心同體となつた。見る見るうちに業績が擧がつて來た。曾ては同僚先輩に容れられなかつた金士淳氏は、こゝにその天分を發揮し、本職を樂しむべき天地を見出したのである

×

簡易學校の敎師は內地人に限るといふも、朝鮮人敎師の中にも斯うした非凡の人物が居る。要はその人の問題である。誠意の問題である。その人格の問題である。傳統や慣習や環境に囚はれず、純眞一如、人間としての眞面目、日本國民としての正義に徹底してゐるものは、すべて築地訓導たり、金訓導たり得るのである

×

金訓導の業績については、前記古賀道視學が、橫から縱から、內から外から、詳細に視察して報告した記錄がある。これによりて花石簡易學校の一般を紹介することにする。●この學校の便所は、金訓導獨創の設計便所である。これも材料としてはセメントを買つただけで、あとは悉く部落民の寄贈や兒童の持寄りによつたもので、昭和九年六月七日に起工し十二月三日に漸く完全に使用するまで、足かけ七ケ月の繼續的努力が拂はれてゐる

×

幾度か失敗して漸く出來上つた金士淳式衞生便所は、表を男子小便所及大便所とし、その裏面を女子便所としてゐる。これこそ職員及び兒童の手以外は一指でも加へてゐない。驚きものは糾驗である金士淳氏は語る。『これで農村便所改良に對する自信が出來ましたから、新花洞八十戶（簡易學校のある部落）の便所は、私が指導の下に、昨年十一月十九日協議が纏りました』

×

これら農家に必要な施設のすべてが、敎師兒童の撓まざる努力の結晶である。古賀道視學は兒童たちに入學以來やつた仕事の數々を問うたが、彼等はいかにも誇らしげに『校舍、國旗揭揚塔、便所、鷄舍豚舍……』と指を折つた。花石里の有志である崔承鎬氏は『この學校の物といふ物、いふ仕事で、金先生の指の觸れてないものはありません』と感歎してゐた。（この項つゞく）

無敵タ一チャン（17）

吉本三平

癩病患者と廿九年

人の忌むレプラ療養所に獻身的な働きに奉仕すること二十九年といふ一寸眞似の出來ない尼僧がある

彼女はフランス生れのカタ尼といつてフイリツピン群島中のキユリオン島に設けられた癩病患者收容所に自ら志願して遙々故國からやつて來たのは正に一九〇六年の五月のことだつた。キユリオン島はフイリツピン全群島中からの不幸な癩患者を收容した『生ける屍』の島であるが彼女はこれを『希望の島』とするために歸らぬ靑春を犧牲にして働き續けること遂に二十九年に及び全島人から慈母の如く尊敬され信愛されてゐた

しかし今回彼女の屬する佛國シヤルトレのサン・ポール寺院から是非とも本國に歸つて呉れとの要請を受けて歸國することとなり非常な名殘りを惜まれつつフランスに向け出發した。彼女の長い療養所生活の間にはその優しい繊手が直接にレプラ患者の膿物に觸れたことも屢々だつたが天も彼女の使命を嘉してか遂に一度も感染しなかつた

鐵骨無しの丸屋根建築

國技館が建築せらるゝ時其骨組を作つた鐵骨は、蓋し大したものであつた事は、其當時を見た人ならでは想ひ起せぬ處である

然るに之れからは、あの如き丸屋根なら、何等鐵骨を要せずして出來る時代となつた。即ち球形のスラブは力學的に考へて見ても、力の分布が球面に添ふて行はれるから、一旦出來上つた上は、別に鐵骨などを必要としないが、組立てるまでの間に支へる耐力の方から行つて居る處である

今度アメリカの自然科學博物館の建築に當つては鐵骨なしで球形のドームを造つた。即ち先づ內側には鐵網を支ふる丈けのキヤシヤな支へを設けて、鐵骨は之を使用せず、外から噴霧方式によつて、一方からは乾いた砂とセメントを混ぜたものを噴き出させ、他のノズルからは水の霧を出して吹き付けられた處でモルタルとなるものを用ひて立派な丸形建築を造つてしまつた

斯くして昔ながら巨額を要する筈のものが格安に出來る事となつたと言ふのはホンの一例で、將來此の樣式のものが建築界を相當風靡するであらう

傳記（四月號）無相大師の遺誡――東海東達、關山と雪江とその時代――淺野硏眞、新資料による加藤淸正の海外貿易――大木透、シーボルトの日本硏究と岡研介及び長崎高內――橫山健堂、松江時代の小泉八雲を描く――西牧保雄その他記事豐富（定價五十錢東京神田神保町一ノ三〇南光社）

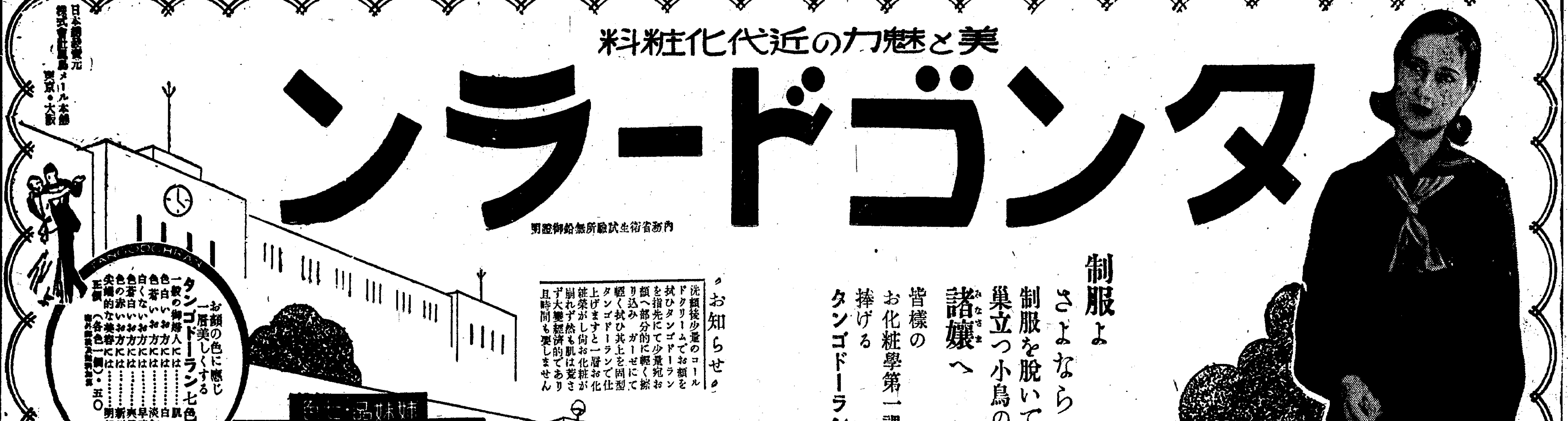

朝鮮郵船定期出帆
貨客低廉船中食事附
△印船客取扱ナシ

北鮮 橫濱直行
△長白山丸 羅津三日 雄基五日 淸津六日 東京―淸水―名古屋―阪神―門司―一ニ入

北鮮 東京行
慶寧山丸 雄基三日 淸津二日 元山六日 釜山―門司―大阪―名古屋―淸水―橫濱寄港
○急行船 關門―名古屋―淸水―
盛京丸 雄基十五日 淸津十七日 元山十八日 釜山―關門―大阪―名古屋―淸水―橫濱寄港

西鮮 東京行
△江原丸 仁川三日 群山三日 木浦四日
△成鏡丸 新義州六日鎭南浦十日仁川二日 釜山―博多―關門―阪神寄港

北鮮 名古屋行
金剛山丸 雄基七日 淸津八日 元山十日 ○陸軍運輸部御用船 關門―廣島―阪神寄港

北鮮 大阪行
立神丸 雄基七日 淸津十日 元山三日 釜山―博多―關門―神戶寄港
春川丸 雄基六日 淸津七日 元山十日
慶州丸 雄基十四日 淸津十五日 元山十六日

西鮮 大阪行
○南部線 櫻島丸 仁川十二日 群山十三日 木浦十三日 釜山―關門―神戶寄港
慶州丸 仁川 日 群山 日 木浦 日
○北部線 漢城丸 博多直行―神戶寄港
漢城丸 新義州二日鎭南浦五日仁川六日
新義州 日鎭南浦 日仁川 日

敦賀行
新舞鶴―舞鶴―宮津―境延長
長白山丸 雄基八日 淸津九日 元山十二日

鹿兒島・三角行 釜山―博多―長崎寄港
錦江丸 仁川七日 群山八日 木浦九日
○博多直行船 長崎寄港

上海行
淸津丸 大連二日 仁川六日 靑島延長―群山―木浦寄港

靑島行
平安丸 仁川六日鎭南浦七日釜山十一日
會寧丸 仁川二十日鎭南浦二十日 芝罘―大連寄港

大連行
錦江丸 仁川十四日鎭南浦十二日
淸津丸 仁川三日鎭南浦三日

浦鹽行
漢江丸 元山七日 淸津十日 羅津十二日

仁川、鎭南浦ヨリ（釜山經由）淸津直航
淸津ヨリ（釜山經由）上海、靑島直航使用船 平安丸
△右ノ外隨時臨時船ヲ配船致シ船腹ノ潤澤ヲ受計ヒ居リマス

朝鮮郵船株式會社
京城南大門通リ五ノ一 代表電話本局四一九五番
釜山支店 大倉町 電話四〇一三番
元山支店 海岸町 電話長一三四番
仁川出張所 港町 電話長三五一番
京城代理店 朝鮮運送會社 電話本局四七〇〇番
仁川代理店 朝鮮運送會社
群山代理店 群山運送會社
木浦代理店 朝鮮運送會社
釜山代理店 大和回漕店
元山代理店 朝鮮運送支店
城津代理店 朝鮮運送支店
淸津代理店 國際運送支店
雄基代理店 國際運輸支店

日本郵船定期出帆
歐州行 鹿島丸 橫濱四月十四日 神戶四月十八日 門司四月二十日
桑港行 龍田丸 神戶四月廿三日 橫濱四月廿五日
濠洲行 賀茂丸 橫濱四月十五日 神戶四月十九日 長崎四月廿二日

朝鮮汽船出帆廣告
釜山出帆
馬山行（急行）每日午前九時半 午後八時半
統營 麗水行（急行）每日午前十時 午後八時 二回
木浦行 各港寄港 每日午後一時
元山行 隔日午後五時出帆
境 行 六日二十日
鬱陵島 一月中出帆
江口行 一日六日十五日廿日廿九日 日夜半十二時出帆

木浦出帆
濟州島行 各港寄港 每日午後八時
西歸浦行 濟州島一周 寄數日午後七時
西廻り 二六日十二日廿日
東廻り 十六日二六日廿日

櫻花は泣かしても まさに黄金の雨
二十幾日かぶりの地濕り
雨の悲喜二重奏曲

全州地方【全州】三月十五、六日の降雨以來二十幾日振りの慈雨に惠まれ苗代番も麥作も水の不足を訴へてゐた折柄とて滿開の櫻を台なしにして風流人を泣かした代りに農家には黄金の雨と喜ばれてゐる、この雨は九日午前六時頃からシト〳〵降り初めたが全州測候所の話では十日晝頃までは降り續くとの御宣託

忠北地方【清州】八日夜來の小雨は九日も終日降り續け將に爛漫の櫻花には仇雨だつたが數旬にわたる旱魃で麥作を始め一般農作物の作柄を氣遣はれてゐた矢先のことゝて畑作は蘇生し農民は欣舞した

金泉地方【金泉】春期の降雨がなく早くも旱魃懸念で凶作を憂慮されてゐた農作物は九日朝來の慈雨に蘇り農家は躍りあがつて喜んでゐる

仁川府會
【仁川】府では十二日午後一時から府會議室で、十年度家屋稅等級決定及十年度戸別稅等級決定の件に關する府會を、同一時半から十年度第一特別經濟戸別稅等級決定の件に關する第一讀會部會を開いて二時から第二讀會部會を開き戸別稅等級決定の件を附議する

第川面十二日（韓社會主事）西二面十八日（同）秀岩面二十三日（同）南面二十日（同）君子面二十四日（同）

名木巨樹 植木博士が全南で調査
【光州】植木農學博士は全南道内の巨樹名木調査のため來道、蠶業課技手と共に各郡を巡回調査したが主な名木及び樹林は左の通り
▲潭陽郡金城面原栗里けやき周圍（地上五尺）三十七尺二寸、高さ八十七尺▲康津郡古郡里三仁里かや周圍（同上）十六尺二寸高さ三十四尺五寸▲同大口面砂常里えのき周圍（同上）二十六尺三寸五分、高さ五十四尺▲莞島郡郡外面大文里えのき周圍（同上）二十三尺五寸、高さ六十八尺▲同郡莞島面竹青里つばき周圍（同上）五尺七寸、高さ二十二尺▲順天郡双岩面平中里ひとつばたご（一名ナンジヤモンジヤ）周圍（同上）九尺九寸高さ六十六尺▲靈岩郡々西面（月出山）かし、つばき、しろだもの常綠樹林、こは樫の北限界として注目に價するものである▲莞島郡莞花面禮松面つげ林、やぶにつけい、つるぐみ、はまひさかき、はまびわ林▲莞島郡珠島の常綠樹林

織物職工慘死 從業員休業 工場面喰ふ
【永登浦】去る五日午後十時頃安養朝鮮織物會社職工朴鳳錫（二〇）は作業中誤つてベルトに捲き込まれ無殘重傷したので龍山鐵道病院に收容應急手當を加へたが間もなく絶命したたは同夜從業職工は同情して作業を中止したので會社側では面喰ひ慰撫に努め八日から從業した

始興郡の振興打合會
【永登浦】始興郡では農村振興運動に拍車をかけるべく崔郡守郡屬並に韓百熙社會主事手分けして左記により各面に出張し各振興會幹部を招集して僚體準則實行、更生部落指導、郡邑面聯合農村振興會實施、更生計畫擴張年次計畫周知、農事奨勵實行其他の打合會を開催すると
北面十日（崔郡守擔當）東面十二日（同）西面十六日（韓社會主事）新東面十五日（崔郡守擔當）

商圈開拓 飛脚の旅
車を止めては 鳥板線を謳ふ
到る處で直に意氣投合 奮起の結束成る【下】

午後七時鳥致院着重松旅館で暫時休憩して八時から公會堂にける歡迎會に臨む中島邑長は鳥板線沿道の群山の厖大な勁力に俟つて此線是非とも實現を期したいと先づ挨拶で氣勢をあげ佐藤府尹もまた鳥致院から忠州まで鐵道が敷設されてゐながら南に延びてゐないことの不合理を說き、事ら沃田の開放を機に鼻往運搬、燃料を突破する機運が必要であると鳥致院側を激勵し忠南北及全北三道の一致團結猛運動を高調し鳥致院代表沿道の熱意で歡談を盡にし一行は重松旅館に旅装を解いて一泊

×

六日は午前九時十分鳥致院有志公州代表五名と鳥致院有志も中島邑長以下多數同道で清州に向つた、清州は一行のため特に提供してくれた消動車は前日の自動車に引かへ何倍かの安樂さである、鳥致院有志が持ち込んだビールの瓶を引き快談風發三地有志は恰かも十年の知己の如く無言の裡に結ばれた仲である、十時十分清州着清州邑長、結川清州道會議員以下の多數に迎へられ先づ忠北道廳に入り會議室で少數の後松島内務、中野警察部長も特に臨席し清州邑長、鳥致院、公州、群山三道官民有志の鳥板鐵道敷設に關する大懇談會を開き先づ松島内務部長は該書を通して目的達成に邁進すべきであると協力をすゝめ佐藤府尹中島鳥致院邑長もそれ〴〵鳥板線の必要と關係地のブロック期成會組織を力說し大西公州商工會幹事も交通に惠まれない實情を述べて期成會組織に賛し田中陳平氏（鳥致院）は事紡沃田の開設を絶好の機會として三道聯盟運動を力說し安東清州商工會頭も鳥板線に集まる物資は忠北が重な産地であるので京南、京東鐵道の延長は深く考究を要望すると鳥板鐵道の實現を熱望

×

各地の意見完全に一致したので午尾群山府會副議長の提案によつて期成會結成の準備委員會を更めて開くことになり高橋（群山側に一任し佐藤府尹から忠北線の延長、鳥板鐵道、錦江運河完成を通知目的とする同期成同盟會の名稱について略り一氣呵成に期成會を成立せんとしたが清州側の道民の諒解を必要とする希望意見を容れて期成會結成を目的とする三道聯合朝鮮中部横斷鐵道期成會設立準備委員會を組織することに決定し事務所を群山商工會議所内に置くことに諒決委員を關係地が二名乃至五名を選出し五月上旬までに第一回會合を開催することに申し合せ一切の準備は群山で引受け短時間ではあつたが緊張の懇談會を閉ぢ一同卓を圍んで晝食を喫し見物一つする間もなく共榮自動車で見送りの清州有志及公州、鳥致院代表と共に鳥致院に引返し午後一時五十九分發列車で別れを告げ一行は忠州まで足を伸されなかつた事を痛惜した

×

三時間十分大田着秀島邑長、南部、磯崎副會長以下卅餘名に出迎へられつゝ十餘台の自動車を連ねて先づ邑廳會議室から市街を一望すれば目睫に府制施行と近くは鐵道工場設置を控へ工場都市として飛躍好機の大田は生氣溌剌そのものである四時から金融組合樓上の懇談會に臨む南部會頭の挨拶に佐藤府尹は多幸な大田の將來を讃へ群山港灣、錦江舟運の築設の實現化に於ける相馬の協力を乞び幾多の商取引上關係を構築して意見の交換を遂げ八時から富士家で歡待の晩餐會をうけ八時二十分發列車で群山へ歸着した、この間僅か二日間ではあつたが鳥板線道路期成會準備委員會の組織を初め商取引關係擴張に幾多の收穫成果を收めたことは特筆大書に値するものであつた（群山支局――九田生）

鹿の謳春＝仁川月尾島風景

臨港鐵道建議書 採擇の報せに期成會勇躍 目的達成に猛運動
【統營】臨港鐵道期成會では沿線各地と提携し運動を進めてゐるが先に山口精氏をして統營臨港鐵道敷設建議書を内務省土木局に提出したが去る九日臨港鐵道協會評議員會で採擇に決定した旨通知に接したので期成會ではこれが目的達成に一層邁進することになつた

密陽驛改築 延期の報に 當局へ陳情
【密陽】密陽驛は全鮮中最老朽驛舍で狹隘を感じ殊に曲線ホームで乘降の危險すらあり、これが改築擴張は多年の要望であるが今年度も改築延期を傳へられ地元民は近く上城委員をして當局に陳情、これが實現に邁進することになつた

不適用土に疑問符
庚川里貯水池の不良工事
監督者實地調査の上で對策を練り つひに遣り直しの憂き目

【全州】一部既報の臨益水利組合の新設庚川里貯水池堰堤工事に使用された土が堰堤工事に不適當なものであるので道當局より工事の中止命令を受けた組合當局は來る五月末の工事期限切迫を目前に控へ極度狼狽し問題の解決を急いでゐるが一方同工事が津田組の手によつて施行中工事監督者が不適として使用せしめなかつた土をその後津田組が手を引き組合直營工事となつた今日同一監督者が何故に同一の用土を使用せしめたのか解に落ちぬので一般も疑惑視してゐるなほ前記の如く工事完成期限の切迫その他工事中止により派生すべき諸種の問題を考慮に入れ道當局では八日組合、監督の關係者は實地調査の上「不良箇所の工事遣直し」會の上一同上道し道的部立といふことになり工事は續行することになつた模様である

永登浦金組總代會
【永登浦】金融組合では十四日正午から武德殿で九年度定時總代會を開き九年度第二十五期決算目録貸借對照表、事業報告、剩餘金處分案、幹事意見書承認、役員手當支給決定の件を附議し幹事及評議員を改選すると

發疹チフス 勞働宿泊に二名も發生
【仁川】八日府營勞働宿泊所内で發病した朝鮮人男二名は九日朝に至つて發疹チフスと診斷されたので同宿の二十七名は湛田院に隔離され同所への交通は十日から一週間遮斷された

選擧の期日 廿一日告示
【全州】地方制度改正以來第二回目の府、邑、面議員の選擧日も追々差迫つて來たので全北道地方課では先般來職員を各郡に派して選擧事務の打合せをなし選擧の十全を期してゐるが期日の告示は大體四月二十一日になることになつた

岡崎明朗知事初登廳
【大邱】岡崎慶北知事は九日午前十時初登廳直ちに課長以上一同を會議室に集め着任の挨拶を兼ねて一場の訓示を與へ知事室で記者團と會見左の如く語る
流石大邱は變つたものだ、驛から大邱神社への沿道だけでも見違へる程變つてゐた、道廳内の模様も變つてゐる、だからどうすると云ふことは今のところ一寸云へない、まあ急がず怠らずやるさ、農村の事情も大分變つてゐるだらうから知事會議までも終つてボツ〳〵出掛けて實情に測した仕事を始めたいと思つてゐる諸懸か、それも事情によつては變動するかも知れない、趣味としては廣汎だがこれが技術上のことになると心細い、酒もやるが量のことは酒に相談しないとわからない園芸はザルのところでなく籠だハヽアーと朗かであつた

七十婆さん 厭世自殺
【釜山】九日午前七時ごろ釜山草梁驛下の海岸に内地人老婆の溺死體が浮き上つたのを通行人が發見水上署で檢死の結果府内水晶町六五八神垣イワ（七〇）と判明、遺族へ引渡された、原因は永年の病氣を悲觀して自殺したものらしい

選擧事務打合會
【統營】道府邑面議員の改選期を五月二十一日に控へ道では來る十二、三の兩日統營郡廳で統營、固城、巨濟郡邑面の選擧事務擔任書記を召集選擧事務打合會を開催する

必死の警戒網を潜り 内地密航者增加
密航周旋家業の三人組を檢擧 堅陣を布く釜山署
【釜山】最近密航者の増加にかんがみ釜山署では密航者當犯人を嚴探中のところ七日夜十二時頃、府内草梁町實吉明（二〇）文學熊（二二）徽丁出（二七）の三名を逮捕したが何れも二週間前に釜山刑務所を出たばかりの不良組で密航周旋の準備中であつた

釜鐵局友會野遊會
【釜山】鐵道局友會釜山支部では十四日の日曜を利用して職員と家族慰安のため午前七時四十分釜山から府山西生城址へ野遊會を催し午後五時歸へる筈

男女共學から とんだ騒ぎ
出來の惡い兒童の父兄が 學校へねぢ込む
【仁川】仁川小學校では本年度から六年生二學級の所を三學級に増したがこの新しい男女共學組への生徒編入方法について父兄から抗議が出て學校との間に面白からぬ空氣が漂つてゐる、これは學校當局が新學級編成の折六年生男子の成績不良な者二十五名をとつて男女共學組を作つたため編入された兒童は明らかに自分が劣等生である事を自覺し又外から卑視されるのが嫌さに子供心にも學校を嫌ひ中には登校しない生徒も出て來る有様にこれら父兄は我子愛しさから學校當局に適當の方法を講じて貰ふべく七日午後七時から鐵道俱樂部に集合種々協議の結果二、三の條件を提げて八日時長校長を訪れ善處方を要望したが時長校長は學校の教育方針を披瀝し陳容を一週間保留して別れたが今後の成行に注目されてゐる、これについて下田視學は語る
そんな話を一寸聞いたが父兄の間で解決すべき性質のもので將來同校でも各學年に亘つて學級增設がある、學級編成については學校の教育方針に基づいて充分考慮してある筈で今後の例もある事だから今回の問題は圓滿な解決を望んでゐる

鞍馬島沖慘事 五周忌迎へ 蝟島で供養
【光州】全南漁業史上空前の悲慘事……四百二名の生靈を奪つた鞍馬島沖遭難事件があつて早くも丑周年を迎へ全南水産會ではその後の海難者二百餘名を合せて來る二十五日午前八時靈光郡蝟島の漁業遭難者記念碑前で佛式施餓鬼を大々的に行ひ遭難者の供養をすることに決定し目下その準備中で當日は道係部並に漁業關係者多數列席の筈

群山府會
【群山】府では十日午後一時から第三十回府會を開き、十年度府稅、戸別稅等級賦課並及各人別賦課等級決定の件を附議し九年度豫算の追加を報告した

全力を盡す
服裝は制限しない
明らかに大田に着任した 李新知事の快放送
【大田】新任忠南道知事李範益氏は京城に挨拶廻りをすまして九日午後三時十五分着列車で着任驛頭に金前慶北知事をはじめ道廳職員官民各團體、學校生徒の出迎へをうけて直に大田神社に參拜、着任報告の上道廳に初登廳し幹部に接見して官舍に入つたが十日午前十時登廳し第一會議室で全職員を集めて着任の挨拶と一場の訓示を試みた以下着任の第一聲
忠南の勤は全く初めてであるが郷里が忠北丹陽であるので忠南北には緣故者が多く從つて故郷に歸るやうな氣持ちである、殊に忠南は氣候風土は勿論人情至つて敦厚で愉快に仕事ができると期待してゐる、全鮮一の折紙つけられた忠南の農村振興、自力更生はすべて前岡崎知事の手腕になるもので、私はこの方針を踏襲し全力を傾倒の覺悟であれば道民各位の深甚な御支援を希ふものであるしかし私は服裝は制限したくないが、仕事の上からみて或は經濟的方面から考察して詰襟服は必要だと信じ、私も詰襟も背廣もなんでも着る、娛樂は何もないが酒は宴會などでお客さんの相手位は出來る、大田は幸ひ儒城に溫泉があるので神經痛で困つてゐる私にはこの點有難い譯だ

仁川穀物協會 組織を改造
會員信認金は減少 入會を容易にする
【仁川】穀物協會では九日午後五時から臨時總會を開き組織の改造に關する定款の變更及び會員の資格等につき協議した結果現在會員の信認金九百圓を百圓に減じて誰でも容易に入會せしむることに決定し仲立業者は五十圓の信認金を納めそれ以外の者とは絶對取引させないことに意見一致し尚財産處分に對しては現金一萬餘圓の中役員職員の慰勞金を除く外は會員へ分配し社屋其他の不動產は新に生れる穀物協會へ無償で提供する說もあつたが同社屋は現協會を初め米商組合、客主組合の三團體によつて建築された關係上當分の間は新穀物協會で借用することになり過去の歴史ある仁川穀物協會もいよ〳〵近く解散することになつた模様である

金泉高女校
應募定員の倍加 廿日頃開校 夏には新校舍完成
【金泉】高等女學校は來る廿日頃開校の豫定であるが本年度初年級一學年生は五十名を募集、十三日で締切り十五、六の兩日入學試驗を行ふが、八日現在既に百餘名の應募者で競爭は免れない狀態である、因に校舍の敷地も錦町の學校組合の所有地に決定、八月までには新校舍も完成する豫定である

強いぞ村の勇者
息子に飛かゝつた大ヌクテと 大格鬪遂に撲殺す
【大邱】ヌクテを叩き殺した勇敢な男がある、慶州郡浮石面貝谷里一三八朴德漢は去る三日午前九時頃居洞石南部落南方約一町の谷間近くで野良仕事中、附近の雜林中で薪を採取してゐた長男福浴が「ヌクテが來た助けてくれ」と大聲を上げて叫んだので駈けつけたところ小牛大のヌクテが牙をむき出し將に咬みつかんとしてゐるので福浴さんは持ち合せの鎌鍬を揮つて獰猛なヌクテと格鬪の後撲殺したがこれは十二貫もある牡ヌクテで部落民はその勇敢さに敬服してゐる

花信は招く
江景名物の夜櫻も 公州櫻も今盛り
【江景】名所玉女峰の櫻は例年より約八日間早く滿開となり八日から五日間點飾して夜櫻を公開しすばらしい人出で賑つてゐる、その他小學校、補習學校庭も今が真盛りである

◇

【公州】邑内及び附近の櫻は昨今各地からの觀櫻客で非常に賑つてゐる

武勳の勇士 行賞の榮譽
【仁川】花房町新川方松本茂雄氏は步兵上等兵として滿洲事變に從軍武勳をたて勳八等旭日章及從軍章を下附され十日午前十時府廳貴賓室で府尹から傳達された

和順運炭線 貨客兼營を 沿線で熱望
【光州】南鮮鑛業會社では南線和順驛から和順郡東面錦岩里までの採炭運搬用線を敷設計畫中であるが關係地方民は沿線物資開發のため一般旅客並に貨物運輸の兼營を地元同醸面が中心となり沿線關係面一丸となつて各方面に猛運動を起すことになつた

警部補試驗 慶北の合格者
【大邱】先般慶北道で施行した第十六回警部補考試々驗の結果左の十一名合格九日發表した
山口幸之助（義城）久保國雄（大邱）本田義一（尙州）千至文（同）西村祐男（尙州）三木秀雄（盈德）小島末吉（義城）菱田光治（慶山）丸山要一郎（金泉）石村克男（慶州）

群山商議總會
【群山】商工會議所では十日午後三時から臨時議員總會を開き港灣利用增進調査京城見學團參加店員に對する補助の件を附議した

全北辭令（九日附）
（全州）郡屬　橋口善左衛門
兼任道地方課勤務（群山）府屬　丘一之
任郡屬全州郡內務主任（群山）同　上條新一郎
任府屬、群山府內務課長を命ず（土木）道屬　長沼良治郎
任府屬、群山府庶務課長を命ず（學務產業）道屬　沖良人
土木課勤務を命ず
產業課兼務を免ず（金堤）郡屬　長谷川滿一
任道屬、學務課勤務を命ず 產業課兼務を命ず（錦山）郡屬　芳山傳二
任道屬地方課勤務（任實）郡屬　野田會一
高敞郡內務係主任（金堤）郡屬　篠木英雄
任實郡內務主任兼庶務主任（理財）道屬　古川惠
任郡屬、金堤郡庶務主任（地方）道屬　寺本學
會計課勤務（益山）郡屬　木下正明
任道屬地方課勤務（高敞）郡屬　李璐澤
錦山郡內務主任（井邑）郡屬　金順澤
長水郡在勤を命ず（長水）郡屬　李康熙
沃溝郡在勤を命ず（沃溝）郡屬　辛福根
井邑郡在勤（全州郡產業課）郡屬兼道屬　金義燕
免兼官
任道屬、官房文書係勤務（全州）郡屬　李昌煥
任郡屬兼道屬全州郡勤務產業課兼務（官房）道屬　金英培
任郡屬、金堤郡在勤（錦山）山縣守次
任郡屬、錦山郡在勤（沃溝）本木下剛道
任道屬、內務部理財課勤務（會計）濱岡丑四郎

あの町この町
【茂山】茂山署では去る七日午後一時半非常召集を行ひ面内外を視察

◇

【統營】邑では十一日午前十時から十年度邑戸別稅等級賦課審査會

◇

【統營】郡では九、十の兩日管內邑面産業擔任書記の事務打合會

中風・腦病・肺肋膜
專門に病原を治療
好成績を喜ぶ多數の訪問患者・遠方は書面
大阪市東淀川區三國本町北一四五・電話 今津研究室

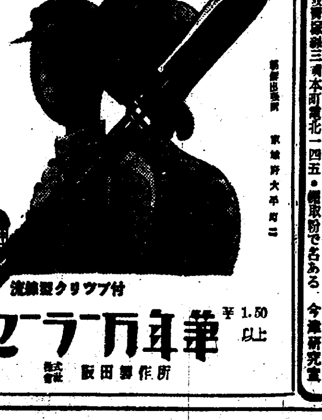
榮冠の御褒美に
華年万一ラーセ ￥1.50以上
付クリツプ型線流
株式會社 阪田製作所
京城府大平町二 朝鮮出張所

テイチクレコード
専属 壽々木米若
七年後の佐渡情話
赤城の子守唄
乃木將軍と渡し守
専属 廣澤虎造
鬼吉の度胸
富士川の血煙
荒神山の血煙
赤城の血煙
赤城の血煙
巖鐵の初陣
￥1.60

スポーツマンには斬新奮爽の
クロネコ スポーツネクタイ
BLACK CAT
スポーツ服装用品 大谷義商店
大阪市東區淡路町一

春は育雛の好季節
よく喰み・よく育つ 「愛禽」の初生雛（目下大量孵化中）
雛がよろこび・よく太る 愛禽チックフード（目下新品發賣中）
「養雞月報」無代進呈
愛知家禽株式會社

匪賊警察を脅す
村長にも脅迫文送付

【安東縣】三角地帶で暴威を揮つてゐる匪首劉生堂は八日午前九時ごろ大東溝滿洲國警察隊宛に次の如き脅迫文を送つて來た

前日中士民の風說によれば貴官は警務局の命令により各村會に寄附を募集しこれをもつて自動車を購入しわれ／＼の討伐工作をなす由であるが、若し貴官にして右のことを實施するにおてはわが大隊は大軍を擧げて貴官のみならず貴官に對し何らかの報復をなすべし

また同日安東縣第四區日新村の村長に對し同じく次の如き脅迫文を送り屆けて來た

拜啓、この狀着き次第、左記物品調達相成たし
黃色軍服綿紗五疋、灰色軍服綿紗五疋、ゴム底足袋五十足、雨合羽十枚、白米二石

大亞細亞建設の 大志に燃ゆる靑年

赤色細胞を撲滅 討匪にも偉勳
かつては赤の要視察人金東漢君 間島協助會長で鳴らす

【咸興】かつては赤の要視察人として鄕里にもをられず間島方面に轉々放浪した無名の靑年が今は全滿に日餘の支部を有する間島協助會の會長として數千の會員を縱橫に活躍せしめ大亞細亞建設に傑々たる國民精神を發揮しつゝある明朗なニュース

河崎咸興署長が過般滿洲視察の際新京で會見歡待された端川郡波道面出身金東漢君（三二）は危激な思想で鄕里に容れられず常に間島方面に往復し滿洲事變前には當年の甘粕大尉や最近後藤文子さん（二三）との結婚を解消した牛島出身の北滿憲兵軍司令部搜查科長□□亮中佐等と間島獨立を策した事もあるが滿洲事變の勃發に伴ひ深く內外の情勢に鑑みる處あり昨年九月間島協助會を設立して自らその會長に任じた

新京で邂逅しかも當時絕大な恩情を受けた河崎署長に會見した金東漢君は五日附協助會本部の延吉から河崎署長宛に改めて詳細な活動內容を通報して來た

現下の國際情勢の急激なる變動と新興滿洲國の成長は東亞民族の一大決意と覺悟とを促がしつゝある、されば東亞民族の一員として同時に新興滿洲國の構成的一員としてこの內外多端なる非常時に處しその歷史的社會的に重大なる任務を果たさざるべからざるを深く認識する次第である、よつて吾等は偏狹なる民族的感情と現實を誤れる階級的鬪爭を果敢に放棄して一致協同吾等の果たすべき任務を勇敢に開拓せんとする（中略）東亞民族の大同團結を鞏固にし進んで吾等は嚴肅なる批判の下に總ての外來思想を檢討し健實なる亞細亞精神を發揮し、もつて滿洲國の健全なる發展による大亞細亞の永遠なる繁榮を期するに果すべき役割を敢行せんとす（下略）

との宣告を實行に移すべく昨年九月創設以來、農村都市における赤色細胞撲滅工作に乘出した、署長への手紙には

撲滅工作は當初の豫定よりも一年を早め僅か六ケ月の短期間にして全く完了し更に本年一月から奧の根據地を的に武裝共匪撲滅、致に全力を注いだ結果偉大なる收穫を收め候、奧地共匪の根據に工作員を派遣潛入せしめ赤色區域の狀況內查或は內訌を醱酵せしめ分解作用を起しをり候處これにより收めたる效果は滑迦ながら實に誇るべきもの有之候

とその活躍經過を報じ進んで

本會はこれをもつて策の全部とは致さず一面柔をもつて歸順を奬め强をもつては干戈を執つて敵陣に臨み得る政策を採り直に長期自衛團を派して敵の撲滅を掃蕩する等これによる本年一月の根據地神仙洞に於る最初の討伐に義勇軍第一分團戰鬪員四十七名の少數をもつて三百名の共匪と合戰およそ交戰八時間を經過、一名の死傷者も出さずして敵方に二十七名の死者を出さしめ……第二回大討伐に皇軍及び滿軍と聯合出動の命を受け本日（五日）進軍致候

からした果敢な共匪掃滅工作の一面には職業案內所を設けて歸順共匪の善導並に統制的監視と會員の生計に資し本年からは農園及び鑛山も經營する豫定であるが經費の捻出には一方ならず苦心し

間島在住四十萬同胞のために正義の使命を果たさんがため戰地に送られたる義勇軍は殆んど破服裸身の襤褸を身にまとひ、その上國經費（會員將校百名）每月二三百圓の負債を負ひ實に惱みをり候が諭師身よく犧牲的決斷によるべき事業が最初より物質的餘裕をもつてなすべきにあらずといへども今少し援助あらば不肖微力ながら同胞のため國家のために戰ふこの事業をもつて一意報國の赤誠を全うすべき念願に有之候

と男子回天の偉業にも深き惱みを訴へ、半島人士の力强い支援を祈念してゐる

好事家の期待する 出色の古墳壁畫
樂浪發掘隊の手で調査する 國立公園の一名所

【平壤】航報——さきに寺洞海軍燃料廠の坑夫が採炭中たま／＼發見した高句麗時代の古墳は五日夜入壤した東京帝大文學部原田助教授一行樂浪發掘隊の手によつて七日午前これが調查に着手されたが同壁畫古墳は江西古墳壁に劣るもので將來平壤國立公園中の一名所となるので結果は頗る注目されてゐる

觀櫻御會に御召し

【平壤】今年の觀櫻御會に際し咸北道鏡城郡梧村面中樞院參議金炳奎氏は有難き御召しの御沙汰を拜した、金氏は八日上京、竹內知事、李內務部長に面會光榮の御沙汰を拜し、感激の挨拶をした

勞働者萬歲
朝窒工事に 大量の需要

【咸興】朝窒系新工場の內、火藥工場、鐵道工事等を特命された松本組では最盛期に七、八百名の勞働者を必要とする關係上八日咸南社會課に對し道內の勞民斡旋方を依賴した

使用人員は少くとも三百名見當と五十でも六十でも纏まつただけづゝ就役させる、宿舍や炊具は組で設備し自炊式とする、勞銀は六十七、八錢から七十錢見當の條件で滿洲事件で協力勤務に努める意向の下に他の西松、間組等についても勞働者需給關係を調査する筈である

大小陳島 紛糾解決
金比羅さん ご難を免る

【咸興】西湖港頭の大小兩陳島に關する國有地編入不服申立に對し小陳島は緣故者李宗源氏が自發的に權利を放棄し一族李延浩の申立なるため緣故を認められず金比羅さん遂に店立ての憂目を免れたが大陳島については李宗源氏の主張を認められ、去る二十七日附で朝鮮林野調查會により李宗源氏の所有と決定した旨咸南林務當局に內報があつた、然し結局保安林に編入されるらしい

道立醫院は何れも黑字
剩餘金は改善費と北靑醫院に注込む

【咸興】咸南の各道立醫院は九年度の經常支出二十萬二千三十五圓に對し醫院收入十五萬二千二百八十圓を見込んでゐたがこの程道衛生課に纏まつた三月末日までの各醫院の實績は

咸興醫院が豫算超過一萬四百六十二圓の實收額十萬六千九百十四圓　惠山鎭醫院は五千八百九十二圓超過の一萬九千八百九十二圓▲移管初年とて無理な收入を見込まれた元山醫院でさへ二千四百八十二圓增收の五萬四千三百十二圓を擧げた

右の實績について井上衛生課長は

各醫院とも實によく勉強してくれた、今年は本宮工場でも出來れば更に大きな黑字を現はすことゝ思ふが北靑醫院の新設により當分はこれに相當つぎ込まねばならないから全部を通すれば大きな歲計剩餘は期待されまい矢張り維持資金の利子や國費補助でやつと賄へる位だらう、それに臨時費の國費補助が認められず歲計剩餘金の積立も許されぬから增收は直に病院設備の改善費に充當されて患者の便益が增すだけだ

と語つてゐるが近く道立咸興醫院裏手の民有地を買收して官舍建設の計畫もある模樣であり國境情勢の變化如何によつては新乫坡に分院又は出張所設置の希望もあるらしい

咸南各署の 定員改訂

【咸興】本府內訓により咸南道內の警察署定員に四月一日から一部の改訂あり咸興、元山、興南の三署には內地人の內勤一名宛を增員して兵事々務に從ひ滿洲事件貸支鮮の國境勤務內地人巡查十名減員の結果惠山署三名、好仁署二名、新乫坡署二名を減ぜらるゝことに決定した

羅津埠頭の ケーソン
十五個進水

【羅津】滿鐵の埠頭用ケーソン工事は三月中旬着工以來順調に進捗し十五個が來る二十日頃までに進水の豫定であるが今年は八十五個を進水せしめ世界記錄を作る意氣込みである

羅津の 僞醫者
數百名診療

【羅津】咸南定平郡貞德面九下里生れ羅津邑間依洞一〇七韓宰鶴（三〇）は昨年春城住所に移住賣藥請賣業をしてゐたが昨年六月頃から患者を診察し、賣藥藥を用ひて數百名注射その他、醫療行爲をやつてゐたことがこの程發覺、目下その

奇篤な人

【咸興】九日朝咸興憲兵隊を訪れた一人の朝鮮人『咸州郡朱地面國民の一人咸興憲兵分隊大將殿』とした封書を受附に差出した儘悠然立去つた、內容は漢文で非常時局に對處する國民の赤誠を綴り金十圓の國防獻金が添へてあつたので同隊ではこの奇篤な朝鮮人の身許內查中

滿洲移民淸津へ

【淸津】內地からの滿洲移民五十名の一團は豫定の如く八日淸津入港の天草丸で來鮮、同夕淸津發目的地へ向つた

武裝移民も上陸

【淸津】第三次武裝移民としてチヤムス興に向ふ一行二十二名は八日午前十時半淸津入港の新高丸で淸津着、直ちに公會堂に入り、同日午後六時發列車で目的地へ向ふ

百五十萬を吞吐した 驚異の數字跳躍
千客萬來に北叟笑む矢先 玄關口改築の强硬な注文

【平壤】九年度中における平壤驛の乘降人員は乘車七十九萬八百人、降車七十八萬五千八百人、一年中に吞吐した總人員は實に百五十七萬六千六百人の多數に上り、この旅客收入が七十六萬七千九百圓、これを昭和八年度の乘車人員六十九萬七千六百人、降車人員六十七萬三千五百人に比較すると乘降共に十萬人の增加を見せ收入において七十四萬三千九百圓を突破する二萬四千圓の增收で年々驚異的の數字を示しこれに伴ひ必然的に平壤驛の改築がやかましく要求されてゐる

捕つた黃金狂
昨年中の金密輸量百八十貫 價格二百萬圓を越す大仕事 花見時に最も跳梁

【新義州】昨年中北、檢擧した金塊密輸出は輸出數量百八十四貫八百三十匁、この價格二百二萬六千圓で拔人員八十三名に上つてゐるこのうち押收された金塊は僅かに三貫目で密輸出總量の六十分の一にしかあたつてゐない、他は悉く鴨綠江を渡つて外國に行つたもので月別に見ると四月の廿二人、十五貫匁が最高を示し次が六月、五月、九月といふ數字を見せ、陽春四月から五六月とかけて斷然密輸出の最高記錄を占めてゐる、所謂最も鴨綠江結氷の解凍を極める花見時から初夏にかけて金塊密輸が決行されたことを物語つてゐる

馬鹿に早い 豆滿江解氷
上流三長を除いて早くも渡航開始

【會寧】豆滿江今年の解氷は昨年に比し約二週間早く上流三長地方を除いて大部分渡船を開始してゐるが、三長も本月中旬には渡船を開始し得る見込みである、なほ道警察部へ達した江岸各署の報告を綜合すれば左の通りである（括弧內は昨年の分）

	解氷開始 月日
三長	三、一（三、一〇）
茂山	三、一六（三、二〇）
會寧	三、二三（三、一八）
鍾城	三、一〇（三、二三）
穩城	三、一〇（三、二三）
訓戎	三、二五（三、二五）
慶源	三、七（三、二四）
新阿山	三、二六（三、二五）
慶興	三、二六（三、二五）
西水羅	三、一五（三、二六）

	渡船開始 月日
三長	四、一五（四、一〇）
茂山	四、四（四、八）
會寧	三、二六（四、五）
鍾城	四、五（四、五）
穩城	四、四（四、五）
訓戎	四、一（四、二）
慶源	四、一（四、三）
新阿山	三、二五（四、一）
慶興	三、二一（四、四）
西水羅	三、二五（四、八）

見事射止めた 恐怖の大ヌクテ
豚をかすめて一休みの最中 名狩獵家に狙はる

【開城】去る七日午後六時から府內西本町一〇二左官職竹下岩島氏（三七）が開城を去る西北一里半ばかりの滿南面に獵に出掛け山路に差掛つたところ約三十間ほどの橫にダラリと舌をたらして息せき切つてゐる大ヌクテを發見、大正元年來名狩獵家として自他ともに許してゐる腕前を見せるはこの時とばかりに狙ひ定めてドンと射つたところ見事左咽喉部から頭部にかけて一彈命中、その場に斃し意氣揚々本社支局に擔ぎ込んだ身長五尺餘、重量七十斤に及び稀代の大物である、なほこのヌクテは最近滿南面深川里附近の部落を襲つてゐた牡ヌクテ一組のヌクテのうち牡の方で當日も例の通り部落を襲ひ豚をかすめたところを部落民に追かけられ一目散に逃げ出し一休み中を竹下氏にやられたものと分り被害部落民は大喜びで感謝してゐる（寫眞は支局で寫した大ヌクテ）

元山上空で 海軍機亂舞
巡洋艦「鬼怒」の艦載機 ＝不意打ちに來訪＝

【元山】八日午後四時半頃葛麻半島上空より銀翼を斜陽に輝やかせて爆音勇ましく一基の海軍機が元山上空に現れ三十分餘低空旋回、十數回に亘り橫轉、逆轉、空中滑走等見事な高等飛行を行ひ小學校々庭に通信筒を投下して再び葛麻半島上空遙に機影を沒し去つたが、豫報なき突然の飛機來訪は市民を驚かせ且初めて見る高等飛行に喜ばせもした、右飛行機は投下せる通信筒によると目下長箭入港中の二等巡洋艦『鬼怒』の艦載機で昨年七月八日舞鶴要港部警備區內有志の獻納にかゝる水上偵察機『報國六五舞鶴號』であることが判明した、因に同通信筒は鬼怒の飛行長近藤大尉より納富水電支配人に宛てたものであつた

旅館協會總會
淸津で開く

【淸津】朝鮮旅館協會の第五回總會は十日午前十時から吉田總道局長を初め各地の會員約百名出席の下に公會堂で開催したが十一日は朱乙で慰勞會を開き十二日解散することになつてゐる

通川の講演會

【內金剛】通川面では四綱假範實行、集團部落改良、面協議員總選擧等についての講演會を開くため去る七日有力者七十餘名を公會堂に集め沈面長の講話會を開いた

大豆工場へ 引込線

【興南】本宮における大豆化學工場建設に伴ひ本宮驛も四月一日から普通驛に昇格されたが更に同驛から新工場まで一キロ五の引込線建設に決定、西松組によつて施工さることになつた

またも山火事
機關車の煤煙から 珍貨驛附近を燒く

【茂山】八日午後二時頃文復驛貨驛附近の鐵道沿線民有地に山火事發生、戶羽新站森林主事の指揮する山火消防隊及び仁藏茂山保線主任等が急行、共力消火に努め約數町步を燒き午後三時半鎭火した、原因は機關車の煤煙かららしい、目下取調べ中損害は約五十圓

羅津の小火

【羅津】八日午後二時半邑內新興町炭山組倉庫から發火、大事に至らんとしたが附近住民及消防組員によつて消し止めらた

加納旅團長 茂山を視察

【茂山】新任咸興步兵旅團長加納少將は初度巡視のため十日午後一時二十一分着列車で來茂、驛頭には守備隊將兵を初め官民多數の出迎あり驛長室で官民に接見後守備隊に入り將兵に訓示隊內巡視を終つて同夜は吉田旅館に一泊、なほ十一日は三長を視察の上十二日歸任の筈

琿春派遣隊凱旋

【羅南】第一守備隊琿春派遣隊石橋上等兵外〇〇名の勇士は去る十日幾多の武勳をたて、凱旋、なほ同日交代として高橋上等兵の一隊が琿春へ出動した

通川に慈雨

【內金剛】久しく雨が降らなかつたため通川郡一帶は飲料水の不足を來し、井戶端では到るところ水の爭奪戰を演ずる有樣で農民も播種が出來ず大いに憂慮してゐたが九日早朝から文字通り一滴千金の雨が降り出したので何れも蘇生の思ひをしてゐる

新撰組慰勞會

【慶源】冬季間非常なる好成績を擧げた慶源署の特別警備隊新撰組は豆滿江の解氷と共に解除し去る六日官民有志を招待して隊員の慰勞會を開いた

蔓蔘エキスに躍る 奸商の魔の手
救濟の元手を亂す惡手段に 當局が防止策考究

【平壤】寧遠並に組合は經濟支所では冷害罹災民救濟と販路組織で窮迫してゐる山間地經濟打開の方法として野生の蔓蔘を原料とする蔓蔘エキスを考案、道特產品として組合を通じて賣り出して以來、その效果が認められ各地からの一手特約販賣等の申込相次いでゐるが、早くもこれに目をつけた藥種商中、同地方に入り込み代金前貸しといふ利を以つて住民に採取せしめ纔少の資金で暴利を貪らんとする奸手段に出るものあり、山間地帶には無盡藏に野生してゐるとはいへ、かくの如き奸商の魔手によつて濫採されては住民に惠まれてゐる唯一の資源を根絕させる恐れがあるので道產業課ではこれ等奸商の手に乘らぬやう諭告するとともに生產地方面の產業組合組織を促進し、これに統制せしめる計畫をたててゐる、現在藤倉一ケ所だけでさへ年一萬本程度のエキスを製造すれば原料の減少を來さず永久的に補給し得る見込みあり、しかも一地方に年一萬圓の永久的收入を得られるので山間地住民一般に製造方法が普及さるれば特產物として尤なるものであるとて道當局も力瘤を入れることとなつたが、從來乾燥して二足三文的に賣り拂はれてゐた蔓蔘を原料とする精製藥品が賣出されることとなれば奧地住民は大いに救はれることとなる譯である

人の動き

▲張憲根氏（新任咸北道參與官）十二日着任
▲大河原新任忠南內務部長　內地旅行中八日羅南へ歸着
▲服部昇治氏（平北道保安課長）九日朝元山發赴任
▲三輪一郞氏（新任元山署長）八日着任
▲柳井羅南高等主任　京城警官講習所本科に入所、十一日出發
▲木塭咸北道警務課長補　同上
▲石田羅南憲兵隊長　初度巡視のため八日茂山へ、九日歸任
▲小川間島總領事館警察部長　八日延吉山、南坪を初度巡視
▲山崎國境農事修學校長　新任挨拶のため八日本社國境支局來訪
▲李承福氏（國境農貿敎諭）同上
▲兒玉□彥氏（國境普通學校長）三浪津普校長に榮轉、八日赴任
▲赤津基氏（水原小學校長）八日着任、本社支局來訪
▲吉田統督郵便局長　八日本社支局來訪、着任挨拶
▲七田トエ子夫人（七田茂山測候所長令閨）八日逝去、十日葬儀執行、享年三十八

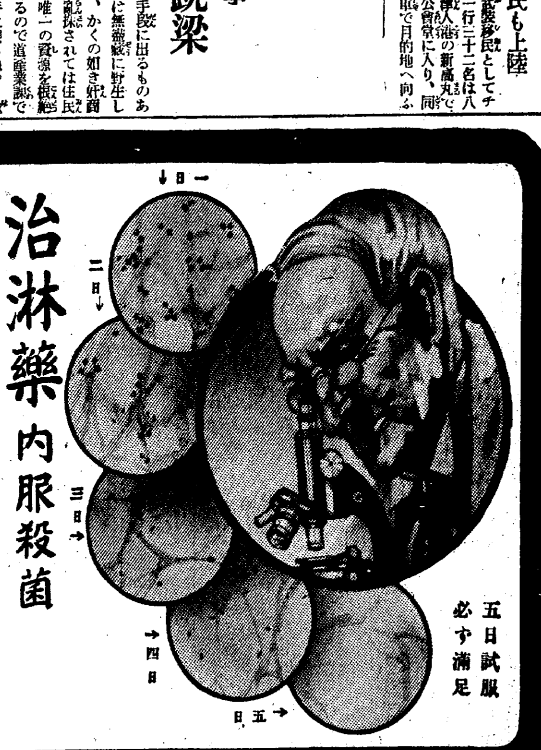

治淋藥 內服殺菌
リベール
리베-루

五日試服必ず滿足

恐ろしき淋病の黴菌

淋疾は感染して凡そ一週間內にその症候顯はれ最初尿道口より白色粘液樣の膿汁を分泌し稍あつて黃色膿を旺んに排出する之の膿中には無數の淋菌が存在し旺盛なる繁殖力を以て尿道の奧深く侵入し淋毒性諸症を併發する。最初は尿道炎を起し錐で刺す樣に痛み而して尿道よりする毒素の吸收に由つて發熱し更に黴菌は雜作なく膀胱內に達し淋毒性膀胱炎を起し其他生殖機能に樣々の障害を與へる。若し婦人に傳染せんかその多くは淋毒性子宮內膜炎尿道炎等を患ひ遂にヒステリー等の難症に陷る又患者の不注意より淋菌が眼に這入つて淋毒性膿漏眼に罹り瞬時にして取返しのつかぬ盲目となつた人が往々ある。斯く淋菌は人體に樣々の害毒を與へるものである。

藥の撰擇を誤るな

この黴菌は單味の白檀油球やバルサム球等の內服位では充分に目的は達せられぬ之等の藥は多くの場合四五日の連用にて早くも藥が習慣性となり後は何日連用するも容態に變化なく不相變白色粘液を分泌する。特製リベールの製造に苦心研究せしは此點のみであつた。今日リベールが內地、滿洲、支那は勿論遠く南洋、蘭印、中南米其他の諸國へ輸出激增せるは蓋し效果の優秀を如實に物語つてゐる。

本劑の特徵

一、腸粘膜よりの吸收作用極めて速く服藥翌朝尿は藍色に變じ强きリベール臭を放つて排出す此時已に疼痛消散し大に快感を覺ゆ
一、今迄尿道を侵しつゝあつた黴菌は服藥後勢力衰へこの殺菌性尿に由つて體外へ洗出す由て知らず／＼に膿去り苦痛忽ち解消す
一、特製リベールの藥效を最も確實に識るにはその尿を採つて專門家に賴み顯微鏡に由つて黴菌の檢查を行ふのが最も早道で服藥後に日を追ふて黴菌の滅び行く現象を觀る事が出來る。

自家尿道洗滌の危險

療法を識らぬ患者は新聞廣告等に惑はされ必ず一度は手療治の尿道洗滌又は局所療法等をやつて見る。さうして黴菌を逆に奧へ押込んで膀胱カタルを起したり睾丸炎に罹つたりして散々な目に遭つた後ウント後悔する十中八九迄は皆之れでやられる斷然愼まねばならぬ

注意　到る處の藥店に販賣す萬一品切の節には他藥を求めず本舖又は出張所へ直接申込あれ直に送藥す（送料不要）

五日分 ¥2.00　七日半分 ¥3.00　十三日分 ¥5.00　廿七日分 ¥10.00

發賣元　大阪市東區南久太郎町二丁目　竹村製劑所
製劑師　竹村幸次郎
電話船場一五〇・一五五番　振替大阪三一六〇番
滿洲奉天住吉町八番通　竹村製劑所出張所　電話奉天六五四四番

いんきん・たむし
セーキン
すり込んでおけば 揃りぐに快くなる

慢性胃腸病には
治療薬アイフ

春だ 四月だ 今こそ胃腸を強化せよ！

萌え出づる緑の若葉とゝもに甦る肉體！ 張り切る健康！ 凡てが新生の歡喜に躍動する。慢性胃腸病者は今こそ病苦を消退すべく適正なる治療をなさねばならぬ。故に久しく胃腸に疾患を有して

●食慾進まず消化悪く胸先痞へ嘔つきゲップ出で
●腹膨りゴロ〳〵ブッ〳〵鳴り放屁多く下腹痛み
●次第に元氣衰へ顔色悪く神經過敏で短氣となり
●常に下痢や軟便で便には粘液血液膿汁を混じ
●幾ら滋養物を食しても身に附かず身體衰弱し
●少しの酒や不消化物にもすぐ下痢し痛む等の

諸症状に悩む人は油斷なく、治療薬アイフを服用し胃腸内壁の病變部に適切な治療力を發揮せしめるとゝもに、下痢腹痛食慾不振等諸症状を消退せしめ、機能を旺盛にし胃腸を強化せねばならぬ

薬價

胃と腸の兩病にはアイフ（粉末）

三服入 二十錢	八日分 一圓二十錢	四十五日分 七圓
四日分 七十五錢	十七日分 三圓	特製二十日分 五圓

胃病には健胃アイフ（錠劑）

七十五錠入 五十錢	三百五十錠入 二圓
百六十錠入 一圓	千錠入 五圓

全國到る所の有名なる薬店に販賣す

大阪市東區清水谷西之町
發賣本舖 順和商會
電話（東）五〇〇〇・五〇〇二・五〇〇三
振替貯金口座大阪三四五五番

東京 東京市本郷區眞砂町九番地 振替東京六二八八番 電話（小石川）四〇一〇番
大連 大連市山縣通一丁目 振替大連三七六五番 電話七六〇八番

魂を打込んで八年 夢の發明に成功

潮の干滿を利用して燃料不要で動力を 裏街の一角から朗かな光明

未完成發明家

軒を頽く裏街の一角で、多分にロマンチックな夢を抱き乍ら貧しい實驗裝置に打込むこと八年ともかく成功の一丁目に辿りついた一人の『未完成發明家』がある――京城中林洞一四九南啓裕さん（㊃）がその主人公である

南さんの夢といふのは『燃料不要の動力機』發明といふことであつた、世界の燃料資源には限りがあるから無燃料動力機が發明されれば人類の幸福にどれほど貢獻するか知れない、熱心なカトリック信者である南さんは堅い決心をした、學力としては普通學校を出たばかりであるが、少年の頃より機械に對する興味は深く、十數年前京電の電車運轉手をしてゐたころは電氣に對する智識も養つた、併し力學の基礎知識のない南さんは、しばらく倭城台の科學館に通つて動力機の知識を養ふうち氣がついたのは壓搾空氣利用の方法である

即ち、潮の干滿を利用して潮水を貯水塔に導き、その下に空氣を壓搾し、それを管から水中に放出、その浮力で機械を廻さうといふ方法で、頗る常識的なものである、南さんはそこばくの貯へが有つたので南大門通りに印刷屋を營みながら自宅で實驗にいそしんだ

なにしろ力學や數學の基礎知識がないことゝてすべては科學館の見學と實驗だ、ゴム管と水筒とバケツと水と水車式車輪をいぢりまはした

眠らぬこと幾夜か、しかも稼はねばならぬ觀歐の者も寄寓してゐる、その心配もしなければならぬ、猫の額のやうな庭の實驗裝置の間にしつらへた貧しい實驗裝置も幾たびか壞さうとしたが――イヤ待て！と固い決心はゆるがなかつた、南さんは頑張つた、頑張り拔いた

苦心八年――その努は遂に本年一月はじめ報いられた、廻る、廻る、實驗裝置は威勢のいゝ水泡を立てて凱歌を奏した、それを眺めながら夜更けるまで獨りで泣いたといふ南さんである

この成功第一步を踏ちに一月廿八日特許局に手續を完了、さらに實際化を努力してゐるが、南さんの涙ぐましい努力に感激した友人たちは約二千圓を投じて近く仁川に實際化の手はじめに相當大がかりな實驗設備をして威力を試みることになつてゐる、物措もなく、高等數學のないこの未完成力學家に榮光の訪れる日は何日？

夢にまで見る 南さん語る

十日午後南氏を自宅に訪れると、實驗裝置を操作しながら語る

あまり研究に打込んだため、あるときは夢に見て、夢から敎へられたこともありました、もうすつかり金もつかひはたしましたが、幸ひ友人の後援で近く仁川に小さいながら實際設備をしてみたいと思ひます、世の中への貢獻といふことが私の念願で、この上は死ぬまで實用化に努力する決心です

基礎として改良すれば成功 ◇某專門家の話

右に就て某專門家の意見を叩けば

いまのまゝでは實用化は困難ですが、あの基礎裝置に色々な改良を施したら實用化できると思ひます、更に角力學の基礎智識のない人が、長い間の苦心でめざす實驗に成功したことは敬服のほかはありません、世のいはゆる素人發明家のまぬかれ得ぬ欠點は多分にありますが、あれを基礎として改良すれば意外な成功を見るかも知れません

寫眞　左が南さん【右】貯水溜【左下】水筒に裝置した水車式車輪、壓搾空氣は寫眞に見えるゴム管を傳つて水筒に至る

渡邊起訴さる

【東京電話】百萬圓背任犯人、王子製紙會計課長渡邊亮策氏は退院以來市ケ谷刑務所に收容され東京地方裁判所檢事局八木檢事の取調べを受けてゐるが、十日午前王子製紙重役藤原銀次郎氏を參考人として召喚取調べを行つた結果、渡邊氏に對しては業務上橫領として正式に起訴した

爆發物の使用增す

半島の地下資源開發の旺盛、土木建築、鑛山等諸事業の隆盛によつて爆發藥の使用も年と共に增加してゐるが、この火藥、爆發物から見た諸事業の發展振りを見ると、昭和八年約四十萬貫の爆發物使用が、昭和九年には海軍爆火藥五百六十八貫（土木用）黑色鑛山火藥二萬千三百九十九貫、爆藥五十六萬三千百十七貫、雷管千九百七十四萬五千九百二十四個、導火線五千六十萬二千四百九十五尺に及び、これに伴ふ事故も自然に增加し八年百二十四件（死亡卅八名、負傷百六十九名）に對し、昭和九年は百九十件（死亡六十六名、負傷二百四十六名）に增加して前年度に對し五倍の高率となつてゐるが、この數字は如實に半島土木、鑛業界の向上を物語るものであるが、この事故も素人が多くなつたによるもので近く講習會の如き方法を行ふことゝなつてゐる

三人組のギャング

タクシーを星ケ浦に誘き 暴行、拳銃を突つけて强奪

【大連十日聯合】十日午前二時頃、大連逢坂町の大タク運轉手齋藤若（二五）が、西公園町附近で中折帽、レインコートの三人連の日本人に呼びとめられ、命ぜられるまゝに星ケ浦公園東門の處で車を止め、內二人が下車すると殘りの一人が後ろから首を締め、齋藤君が抵抗するや更にピストルをつきつけて脅迫、賣上金三十六圓餘とガソリン券、運轉手の免許證などを强奪して星ケ浦海濱方面に逃走した、こんなギャングの出現は始めてなので、大連署でも緊張、犯人追及に努めてゐるが、目星がついたものゝ如く逮捕の手を擴げてゐる

寄附の十萬圓で 財團法人永保育英會

利子で每年子弟教育

既報、在滿同胞子弟教育のために金淡室氏が投出した十萬圓は、同氏の依賴により本府學務局で計畫をたてゝゐるが、右は永保育英會と稱する財團法人を設立し、基金十萬圓の利子で在滿朝鮮人の子弟で、朝鮮の中等學校、主として實業學校に就學希望の者で優秀の頭腦をもち學資に乏しい青年たちを毎年數名入學させる計畫で、卒業後は大體滿洲に歸り新知識を持つて新天地の第一線に活動させやうといふものであるが、同資金は初年度二萬圓、四年度まで二萬圓宛五年度一萬圓、計十萬圓を支出することになつてゐる、なほ同財團法人は四、五日中に認可される筈

山林展終る

山林文化展は去る四月一日から七日まで三越で開催したが、觀覽者八萬に及び出品物、即賣品の大部分は賣り盡し效果を收めた

チョイト百萬圓で お大名旅行團

入城して直ぐ總督にご挨拶 花の京城を嬉しがる

觀光費用だけでチョイト百萬圓といふ、お大名旅行でサクラ日本へ訪問途上にあるロサンゼルス商業會議所主催極東親善觀察團は、滿支視察を終へて十日午後二時五十分『のぞみ』で二等寢台車一輛を借り切り賑やかに入城した、團長羅市商業會議所副會頭チャールス・ペーアー氏夫妻初め廿二名の加州の

千萬長者 のうち、ナント氣樂なお婆さんが十三人といふ變つたメンバーで、折角憧れの『リキシヤ』は見物に時間がかゝるとあつて、スピードアップするため自動車十餘臺を連ねて本府に宇垣總督を訪問した後、朝鮮ホテルに投宿した、午後四時半同ホテルで開催の田中外事課長招待のお茶の會に臨み、同六時半から銀行集會所で開かれた京城商工會議所、京城國際親和會

共同主催 の歡迎晩餐會に出席初めて見る花の京城の夜宴に大喜びであつた、十一日午前府內を見物、午後三時發內地に向ふ筈（寫眞は入城の一行）

東洋一の AK新放送所

埼玉縣川口市に新設

【川口電話】JOAKの百五十キロ東洋第一の强力放送所敷地として埼玉縣川口市近郊の高地三萬五千坪の買收契約が九日正式に成立したので愈よ近く工事に着手し、來年中には實際放送を開始する事となつた、しかして同所は第一放送所として三百米の大アンテナを建て、第二放送所敷地としては隣接の鳩ケ谷町地域內の高地に二萬坪を近く買收する豫定で、同所も二百米の大アンテナが建つて偉觀を呈することゝなつた

重村少將　八月十日の海戰ではゝは第二艦隊で、對馬に居たが敵艦は夕方、膠州灣に逃げたのぢやありませんでしたか

林氏　閉塞でした

久保氏　暗がりなのでどうすることも出來ませんでした

林氏　丁度私は交代で歸りかゝつたところドッと煙が上るので何事かと思つて出て見たところです

重村少將　それでは柾木さんの閉塞隊のお話を聞かして下さい

閉塞隊の思ひ出

われ先にと志望者押しかく 躍如たりわが大和魂

☆閉塞隊參加☆

柾木氏　私は第一回の閉塞隊に參加したゞけで、第二回目には殘念ながら參加出來ませんでした、私が閉塞隊の決行を知つて、是非參加したいと內々決心してゐたのは一月頃からでした大石分隊長（大石正巳氏の叔父さん）がかねぐ〳〵

軍人は事に當つてあわてゝはいかん、しつかりと落ちつかねば駄目だ、日露戰爭が始まつたらば勿論のこと萬一にも特別任務が始まつた際は心してやらねばいけない

と話してゐられたので

こりやあ、ひよつとすると大石分隊長は何か重大な計畫があるナ

と直感し、早速その晩分隊長を訪ねた私は

ロシアと開戰して後、何か特別任務があるやうでしたら、私を是非共同行して戴きたい

と一生懸命に賴みました

☆堅い決心！☆

大石分隊長はジッと私の顔を見詰めながら何か考へてゐられるやうでしたが、ふいつと

フーム二、三時間の後に君の生命はなくなるが、それでもいゝか

と言はれた、私はこゝだなと思つて、ます〳〵決心の色を表はしながら

それしきの事は何でもありません、一身はすでに大君のために捧げてゐるのですから喜んで參ります、決して御心配には及びません

と言ひますと再び大石分隊長は

しかし君、敵彈にあたつてパッと散るなら何でもないとだが、僅か二時間か三時間後に生命が失くなるといふことはなか〳〵容易な事ではないゾ

と言はれるので、色々決意を述べてお願ひしたわけで、まだかまだかとその時節到來を待つてゐました、すると二月初め頃大石分隊長がわしのところへ見えて

やあ困つた困つた

と如何にも落膽の態で

自分の考へと反對で、一寸例の計畫は不可能となつた、まあ仕方ないから時期を待つサ

といはれたのです

☆希望成就す☆

その中旅順攻擊はぐん〳〵進んで二月廿日根據地に居ると見馴れぬ妙な運送船が五隻入り、その夜他の分隊と二分隊が揃つて機關室に集まつて、大石分隊長から

皆の知る通り運送船が來たのは、これで旅順港口を封鎖するのだ、閉塞の任務につくものは、命令でなく希望者から選拔する、希望者は明朝八時迄に願書を出せ

とのことで、サア來たぞとばかり、解散後私は午後十一時大石分隊長を訪ねて眞先に閉塞隊參加の願書を出しました、すると

こりやあいかん、あんまり早い

と私の願書を突き返へされましたが、ところが後で內村先任下士が事もなげに

自分の分隊には一度出したものを引つ込めるやうな者は居ない

と言はれ私は內心ドキリとしましたが、さあらぬ態で、その夜は明かし翌日午前十時頃でしたた仕事中に副長に呼ばれたので行くと其處には既に希望ある閉塞隊へ選拔された兵士達が集つてゐました、初瀨艦は將校を除いて七名で一番多かつた、すると

今夕五時に乘船するから準備せよ

と命令です、私も參加を許されたので夢かとばかりに喜んで、兎も角も准士官室で別離の盃をくみ交はしました

☆乘船の命令☆

豫定より二時間早く午後三時運送船へ乘り込めの命令が下り、私達一同は司令官室で、御親影を拜し大きな銀盃で最後の御奉公を誓つて酒をくみましたいよ〳〵總員上甲板に集合し、中尾艦長から

閉塞任務の命

を受け、艦艇水雷艇で旅順港口を封鎖する運送船武揚丸へと喜び勇んで乘り込みました

牛島が誇る 警察參考館

京城光化門通に建つ

朝鮮警察參考館は愈よ六月頃から工事に着手することゝなり、目下準備を進めてゐるが、豫定地の京城光化門通り總督府官舍所內にある地質調査所が、專賣局の燃料研究所に近く移轉することになつたので、これを取除いてその跡に約十萬圓を投じ、鐵筋コンクリート近代式の建築物で本秋までに竣工の豫定である、この警察參考館には警察に關する總てのもの、警察官の服裝から犯人が使用した兇器等各般にいたるまで勿論、內地、外國のものをも陳列するが、目下警務局では、全鮮各道を初め各方面に材料蒐集方を依賴して居り、その一部分も到着してゐるので、開館までには莫大な材料が集まり一目にして世界の警察を知ることが出來るであらうと期待されてゐる

列車から振り落さる

十日午後四時四十二分京城發、平壤行列車が水色、陵谷間を進行中乘客の高陽郡知道面洪梅里李相根氏長男李興昌（一三）がふりおとされ右腕を切斷人事不省に陷つた

フランスから 大富豪 きのふ京城入り

豪勢なロサンゼルスからの觀光團と前後し佛國の實業家ヘンリー・ラ・ロスチャイルド男爵が侍醫、從者とガイドを連れて大名旅行の途中入城、朝鮮ホテルに投宿したが、二泊の上十二日午後三時內地に向ふ筈であるが同男爵はヨーロッパの三井で通るお金持ちであると

兩聯隊軍旗祭 來る十八日に

步兵第七十八、七十九兩聯隊第二十回軍旗拜受記念式は來る十八日七十九は午前十時二十分から七十八は午後一時から各聯隊で擧行されるが、當日午前十一時半から五時半まで模擬戰、運動競技、角力、演藝がある筈

仁川中學校 正式に認可 職員の顔ぶれ

【仁川電話】待望の仁川公立中學校は十日午後三時學務局から正式認可があり、仁川府では直ちに左の通り職員を發表した、廿日頃で亂視小學校の新校舍で開校する豫定だが、入學試驗その他のことは十一日前記各職員が府廳に集合の上決定をする

校長梶原梅次郎、職員吉崎文三郎、同大浦忠雄、同官內謙治、書記高橋與市

東大籠球戰 50—21 凱歌東大に 對延專戰

東大籠球來征第二戰、對延禧專門試合は十日午後五時五分から京城運動場コートで開催、昨年度全國大會準決勝で敗れた延專の復讐戰應援團物凄く試合は延專最初の得點で幸先よく進んだが、結局無敵東大に抗し兼ね、五〇對二一で東大に凱歌があがつた

反則	自由投	野投	（東大）		（延專）	野投	自由投	反則
1	1	6	田中	F	孫俊吉	3		
	3	8	畑		洪文廣・金[illegible]	3		
1	2	5	鹿子木	C	廉殷鉉			3
		2	相馬		張	2		
				G	車恩讓	1		
1		1	淺野		李牟求	1		3
		50			21			

煙草栽培を映畵に織り込む

專賣局の新案計畫

專賣局では煙草栽培を續つて犯罪の撲滅と地方農民の慰安をかねたて、目下信原事業課長を中心に具體案を作成中で夏までには實現をみる模樣である、專賣局ではこの機會に全鮮四支局に各々一臺づゝ映寫機を購入することに決定した、實現の目的で、『煙草の不正消費、密耕作、葉煙草の流失』を防止し、煙草耕作は他の耕業と比較して有利な點等を織込んだ、興味あるストーリーを一本のフキルムにして廣く地方巡回させる案

藥專入學者

安藤秀夫、橋本新治、安見敬男、山岸次男、李綸海、今福博明、田中鋼元、久保富男、李明南、矢田部剛一、佐々木利雄、住友善助、金石萬、向井俊、若狹紀輔、榮東圭、杉本泰男、野田八郎、權輝化、朴正根、李聲丹、小林太郎、本多正巽、大住亦一郎、兒野隆、許貞根、村上一雄、板橋博、南泳範、坪井明、張鳳國、日高清志、山根督、中隈伸之、李萬昌、李泉卿、岡村稔、井上功、國廣文夫、崔明植、富樫茂、喜洙植、田中早苗、安炳弘、淺野燦、松岡勘爾、神田見八、石松廣彥、鷹洲傑義、馬場正耀、築谷峰夫、小野信方、北島傳三、菊地國雄、木村博、權寧正敏、後藤正英、馬渕喜興、洪敬厚、高橋正一、張文熾、伊吹健二、田中鐘雄、興末德、宋定鉉、渡邊昇、坂井勝美、崔福寬、安部光秋、中內敏夫、瑠璃一、鶴田直正、渡瀨仙、金相泳、金鍾則、井上剛、高武九州男、沈相燦、和田彌雄、小針俊之、李鳳熙、鎌田稔、洪泳裕、吳榮鎬、李在湧、國德星、鄭圓來

滿洲國からの留學生鄭圓來、國德星兩君も入學試驗に合格した

京城ロータリー 役員の改選

京城ロータリー・クラブは理事會を開き來る七月一日よりのクラブ新年度の會長並に役員改選の結果左の諸氏が就任した

會長時實秋穗（副會長高楠榮▲幹事武者鍊三▲會計伊森明治▲理事森辨治郎、時實秋穗、田村茂一、高楠榮、金季洙、谷多喜磨、松原純一、武者鍊三

けふのお天氣

天氣はよい

死傷四十五名出す

撫順炭坑のガス爆發

【撫順十日聯合】十日午前九時頃撫順炭坑、獨立炭坑東斜坑十二片においてガスが爆發したため、作業中の日本人二名即死、七名重傷、滿洲國人八名即死、二十八名、重傷を負つた

牛島の田心開發に 覺念禪師蹶起す

難病治療で名高き恩林寺住職

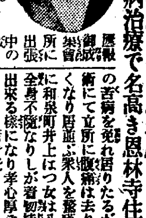

覺念禪師は本山より開敎使の重任を帶び入城し難病治療より信仰に導き如何なる難病者をも一喝に靈効を示しつゝある萬界の巨人覺念師は愈々府內に一寺を建立し以て田心の開發と恩德普濟の大施を振り廻して半島難病工作に獻身的努力を揮はると云ふ今同師の治病能率を見るに梅山伝吉氏長女の婦人病及腹膜は百數回禪師の注射にて共の苦痛を免れ居りたるが一回の施術にて立所に腹痛は去り別人の如くなり居並ぶ衆人を驚嘆せしめ更に和泉町井上はつ女は八年前より全身不隨なりしが着物持參で步行出來る樣になり孝心厚き井上女史（元南山幼稚園長）は全く禪師の御靈力の賜と深く感謝せられつゝあり其他延禧專門校長及寶藏寺住侶夫人の腦及不眠症其の他子宮病、中風、リユウマチス、胸の病、痔等の人々が恰も藥浴を浴ぶる如く靈効に浴しつゝ是等は全く禪師の靈力の結果にして難病にて苦しむ人々は一日一刻も速に禪師の法衣に縋り健康幸福を得られよ

歷戰 御成所 御集會所に出張 中の

無刺戟性強力 殺菌外傷藥 コロロ液 外傷、火傷 皮膚病、疥癬 トラホーム咽喉カタル、婦人生殖器カタル、淋病及化膿性諸病 阿久津製藥所 ◎此新聞名記入申越次第試供品贈呈

書籍 古本高價買入 新本古書特價品提供地方月錄郵券五錢要す 明治町二 電話三三三七番 金剛堂書店

金 銀 白金 福 株式會社 石福商店 東京市下谷區練塀町 電話下谷(83) 一九五九番 九九二番 二八五番

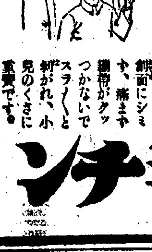

おでき・くさ コヂれた皮膚病に… ジク〳〵とたゞれたり、カサブタになつた慢性のものに特に良効あるヴィタミンAD外用藥、非常に早く分泌が乾き表皮を新生します 創面にシミず、痛まず、繃帶がクッつかないでスラ〳〵と剝がれ、小兒のくさに重寶です。 シチシデ 東京・大阪 田邊商店 一圓三十錢・六十錢 藥店にあり

陸海軍志願 陸海軍人各種及少年航空兵志願者は見本及志願案內ハガキで申込次第急送（無代進呈） 東京市麴町 大日本國防協會

廣島縣人會 春季大運動會 時日 四月廿七日正午より午後六時まで 會場 奬忠壇公園事務所前大廣場 會費 會員券一枚金壹圓五拾錢（當日現場販賣せず）（但シ會員券發賣ハ四月廿日限リ） 會員券發賣所 本町二丁目熊平商會、南大門通五丁目茨木臓三商店、黃金町一丁目和田佐一商會、東四軒町岡野吟也、漢江通三角地赤松熊次郎 京城廣島縣人同會 廣島縣人各位

外科 植村病院 院長醫學博士植村俊二 副院長 河野武 京城永樂町二丁目 電話本局二七〇・二一七九

富士生命 專務 河野九峰

時計とメガネ 京城南大門通三丁目 竹內時計店 電話本局四二一番

日本生命 醫員二名採用 一、臨床經驗二年以上 一、三十歲前後 一、明朗健康ノ紳士 面會午後履歷書要ス 南大門通 朝鮮支店

淋疾・黴毒 塩井皮膚科

中西テント 中西テント

京日案內

下宿 營業中 ……町三ノ九家屋士地共都合に依り讓りたし坪數四〇坪以上御希望の方は電本二八三二番迄

住宅 南山アパート 交通よく閑靜です衛生設備完全家賃 土井 南山町一ノ一六 電光九〇〇・三九二

女子 邦文タイピスト兼事務員年齡二十歲前後の方至急入用履歷書携帶本人來談ありたし 京城驛前但吉野町電停前 電話本局一四四二

讓渡 製粉工場一種の製粉分利益多く盛業中なるも都合に依り讓渡し度し 電話本局三七六一番

女子 店員募集 通勤二十歲位まで履歷書携帶面談に回る 京城驛前 齊來屋喫茶店

店員 採用年齡十八歲以下履歷書持參來談電話照會御斷り 黃金町一ノ二〇六 城東電池商會

城大 學生求職家庭敎師助手事務員として御採用下さる方は左記へ御申込下さい 城大學友會共濟部 電光二四二〇番內一八

熊本 吉田簿消丸 滿鮮一手販賣 京城旭町三丁目 吉田松花堂代理店 山本淸心堂

電話 高價買入、金融利安 電本四〇番 明治町二ノ六

犬猫 其他一般家畜の病治療並に狂犬病防注射の爲めに ……町二ノ九六 電本五二四四番 佐藤家畜病院

恩給 信用のある店を撰び御利用ありますか 京城吉野町一ノ九一 電本九九一番 江州屋本店

恩給 立替利子月一分三厘以下其他相談 千葉商會 龍山漢江通元町一丁目一三〇 電話龍山一三三八番

金融 信用（貸金、代金等）擔保金融又は賃受及集金引受 京城府若草町一〇六（淺野方） 三榮商會

特別案內

女子內地人給仕一名採用 年齡十七歲以上學歷小學校卒業程度以上、履歷書持參午前中本人來談のこと電話照會お斷はり 京城長谷川町一一一 日本蓄音器商會 京城支店

店員募集 商業學校卒業生二名 高等小學校卒業生三名 右希望者は自筆履歷書携帶本人來店あり度し 京城府黃金町二丁目 大瀧羅紗店

天使（42）

横光利一作　宮田重雄畫

四ノ二

『それは、もうあたくしから、寺島さんに、よく申上げておきますわ。でも、あたくしからですと、あの方、ほんとうになさるかどうですか。』

とから貞子は云つて、佐山の快活さうな顔を見た。

『さうですよ。しかし、それがですね、寺島と京子さんとが、またもう一度、前に戻つて夫婦にならないとも、限らないですから、もしそんなことでもあつたときに、宅へお伺ひして、奥さまに寺島さんのお引き取り、願はふかと思つてゐるんでございますけど、どうでせうかしら？』

佐山は貞子から眼をそ向けるとしばらく默つて、首を傾けた。

『それや、そんなことなすつたつて、駄目ですね。』

『どうしてでございますの？』

『いや、これや、僕のことでもありませんよ。僕は寺島が歸つて、ちつとも狼狽へる必要はないんですよ。だもんだから、その間で、やきもき氣を使つたものが、摑をして、僕みたいな眼に遭るんですよ。明石の奴は、そこは眼が早いもんだから、僕より一足おさきに逃げたんですな。かうなると、逃げ遅れたものは、一番馬鹿な眼に逢ひますからね。それで僕は、明石も雅だが、幹雄も雅に觸つて來るんですよ。歸るなら歸る、別れるなら別れると、はつきりすればいゝですが、何が何んだか分らないもんだから、見舞に來ても、見舞らしい氣もしないんですよ。』

『ほんとうに、さうですわ。』

と貞子も云つて俯向いた。すると、突然、佐山は興奮して云つた。

『それに、實は、僕、白状をしますがね。雪子さんと明石とが、一緒に病院へ來るなんて、とても殘念で、仕様がないんですよ。僕は雪子さんとは、明石よりも、前から知つてゐるんですからね。』

『いえ、そんなことで、申し上げたんぢやございませんわ。』

『ああ、さうですか。とにかく、何と云つたらいゝか、あの夫婦はどちらも、別れたがつてゐるんで、僕が疑はれてるやうだと、これ甚だ、不愉快ですからね。勿論、僕が疑はれたつて、仕樣がないやうに、明石といふのが、間にゐるんですから、普通の辯明ちや、なかなか辯明にならんのですよ。それで僕も、興奮してやつて來たんですが、全く今日のやうだと、たまりませんからね。』

『でも、そんなことは、御心配なさらなくたつて、分るときが來れば、分ることだと思ひますわ。』

すると、佐山は、急に顔を顰めながら、

『しかし、それがね、僕の氣持も京子さんに、一寸動いたには動いたのですよ。けれども、動いたことを云はずに、說明するには、どうも僕は、口下手なもんですから、うまく云へないのでね。うつかり云はふものなら、何んでもないと云ふ肝腎のところが分つてもらへずに、動いたことだけ、分つてもらふやうに、仕向けてしまふので、もう、むしやくしやしちまつて、つひ殴りつけてしまふんですよ。』

と佐山は云つて笑ひ出した。

『はア、今日は、殴つた後つた。』

貞子はをかしくなつて、一緒に笑ひ出したが、急にまた、美しい口もとが、ひき緊つて來た。

『あたくし、ほんとうに、奥さまには、すまないと思つてをりますの。あたくし、明日でも東京のお

將棋新手合（一）

於東京市日本橋區蠣殻町二ノ七　溝呂木將棋所

（圖は四八銀迄の局面）

平香交　五段　△塚田正夫（東京）
香落番　四段　▲志澤春吉（東京）

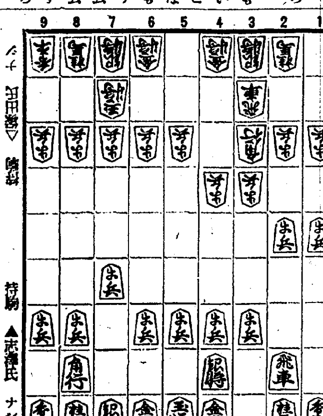

持駒　▲志澤氏　ナシ

（手合割　香落）

△二四歩　▲七六歩　△四四歩　▲二六歩　△三二飛　▲二五歩
△三三角　▲一六歩　△六二玉　▲一五歩　△七二玉　▲四八銀
△四二銀　▲六八玉　△五二金左　▲七八玉　△五四歩　▲五八金右

溝呂木七段講評

（上手）三二飛と直に振るのは、敵が二五歩と突かない場合は三五歩と突いて三四飛の浮飛車形を狙つてゐるのである

（下手）二五歩と突き、敵角を上げて置くのは當然である

（下手）一六歩と突き、香落の缺點を衝く策備は敵の三二飛策に對し一至當である

（上手）五四歩と突く作戰は、敵が一筋攻撃を採れば守勢に廻つて自重する消極的手段である

（下手）五八金と締めるのは緩手である、玆は直に一四歩と攻勢を採る處である

ＤＫラヂオ　けふの番組

十一日（木）

第一放送

午前六時三〇分（東）基礎滿語講座（二）　武内・大邊
同七時（東）朝の修養　幼學綱要（一）孝行　文學博士　深作安文
同七時二〇分（東）ラヂオ體操
同一〇時　氣象通報
同一一時五分　料理獻立、日用品
食料品卸相場　京城府廳水産市場發表
正午　時報、今日のプログラム發表
午後零時五分・古談、權虎の義俠　庚　秋岡
同零時四〇分　ニュース
同一時　家庭講座、入學試驗不合格者の指導方法（一）　京城ＹＭＣＡ主事　四ツ橋實
同四時　ニュース、職業紹介事項
同六時（大）お話　聖德太子　法隆寺執事長　佐伯良謙
同六時二〇分（東）コドモの新聞　關屋五十二
同六時二五分　趣味講座　デッサンの話　鶴田吾郎
同七時　ニュース、天氣豫報
同七時三〇分（東）講演　農會の使命　帝國農會長伯爵　酒井忠正
同七時四〇分（東）講演　我が國に於ける商品の單純化　臨時産業合理局第一部長　藤田國之助

花の週間（第五夜）

同八時（東）清元　吾妻櫻衆袖土産（土佐繪）上　淨瑠璃　清元千代太夫　同　清元梅壽太夫　同　清元梅香太夫　三味線　清元梅松　上調子　清元梅丸
同八時二五分（大）漫才　花に浮かれて　林田十郎　芦の家雁玉
同八時四五分（東）管絃樂　ベートヴエン交響曲連續演奏　日本放送交響樂團　指揮　ロベルト・ポラック　（第四回）
交響曲　第四番　變ロ長調
第一樂章　アダヂオ―アレグロ・ヴイヴアーチエ
第二樂章　アダヂオ
第三樂章　アレグロ・ヴイヴアーチエ
第四樂章　アレグロ・マ・ノン・トロッポ
同九時三〇分（東）時報、ニュース、氣象通報、翌日のプログラム發表、ニュース再放送

第二放送

午後零時〇五分　京畿歌謡　崔貞植
同一時　スポーツ講座（二）金義衡
同六時　少女劇　鳩會
同六時一五分　ラヂオ學校（三）　金順姫
同七時三〇分　農村講座（三）　一　金越珪
同八時　俗曲　林明月
同八時二〇分　唱劇調　申錦紅
同八時四五分（東）管絃樂

あすのきゝ物　十二日（金）

午後零時五分　正調江差追分　清水芳明（外）
同一時　家庭講座、入學試驗不合格者の指導方法（二）　京城ＹＭＣＡ主事　四ツ橋實
同六時（東）管絃樂　東京オーケストラ
同七時三〇分（東）講演日滿兩國の歴史關係　文學博士　西村眞次

日滿交驩放送

同八時（大）尺八合奏　滿洲の春　上田直宏（外）
同八時一五分　滿洲より（奉天）　滿洲國歌（外）奉天新滿洲歌曲團

花の週間（第六夜）

同八時四〇分（東）東をどり―新橋演舞場より中繼―世界の曙（海の日本）　新橋國坡連中

古談　權虎の義俠

岡秋庚　（午後零時五分）

今から　五十餘年前の事、忠淸道洪州邑に住む權風敬と云ふ者の子で權虎と云ふのがあつたが、幼にして弓や槍をよくしたので龍鳳山に居る道士について槍劍術、弓術を習はせ七八年修業を續けてゐる内に道士が死んだので邑内に歸つて居た、彼が二十歳の春用事で禮山迄行つた歸途禮楨と云ふ橋の傍で下僕達と共に亂暴してゐる洪州兩班村の若い兩班を取靜め樣として仲に入つたが却て彼に打かゝつて來るので之を田の中へ投げつけた、處が其の兩班は

石て頭　を打つたのが原因で間もなく死んだので權虎も追手を逃れるべく村を立退いて咸鏡道咸興に至り營門司令として働く事になつた、彼は際日向なく働くので同僚、上役の評判も大變良く、或る日の事時の咸鏡監司趙秉式が長津郡巡察に行く時權虎も他の使令達と共に其供に加はつたが途中一行を襲つた賊と稱する者共五十餘名を見事に撃退して其の猛勇振りを示して功を樹て趙監司から取立てられて出世をした、其後趙監司が職を免ぜられて龍山に閑居した時、權虎も之に從ひ龍山に居を移した、或る時ブラ〳〵と漢江の畔を散歩した時大勢の乞食共にいぢめられる十二三の男の乞食と其姉らしき十五六の少女の乞食を助けて我家に連れ歸り事情を聞くとこれが嘗て洪州に於て投げ殺した若い兩班の遺子で父の仇を討つ爲に動國してゐると聞き自分が力添へて仇を討たしてやると親切に我家に止め置き何彼と面倒を見てやつた、世は日淸戰爭の結果、韓國政府は一變して趙氏は法部大臣となつたが

權虎は　其頃病を得て姉弟の看護も効なく遂に死んで了つた、其姉弟に殘した遺言に依つて初めて父の仇と知つたが日頃の親切を思つて彼等姉弟は亡き權虎を慕ひ更に己れの死後趙大臣に姉弟の將來を賴んだ氣持を思つて唯々涙に暮れるのであつた

花の週間

漫才　花に浮かれて

後八・二五　大阪より　林田十郎、芦の家雁玉

初めはこのコンビの御挨拶になる頓珍漢問答といふいとも妙チキリンなスカタン極まるものをお耳に飛び込まします。『今日私の郎胜の方へ住友君が來て云ふのには、鈴道宥の挑下げのコーモリ傘をハンカチ代りにしたら骨が邪魔になりますやろかとナ『此間老害頭の文句で聞きましたんやが喉の乾いた時は煽風機をねぶれそんな事するより長靴の底を嗅ぐといふが偏生に悪いやろ、話はえらいほかへそれますが西郷隆盛さん、戰爭の時分大どこへ預けてはつたんやろ『煙草買ふ金の足らん時には專賣局の煙突の煙吸ふたらえゝ、腹うすむけれど喉の佛さんが黒うなる頭痛には頭痛膏の代りにレコードの古いのを貼りますと、鼠がチヤン〳〵鳴りますか

と凡そ無軌道なトコを連發したあと、九州旅行の話から即席問答になる『帽子を着て行つて野山『揚げ下げ行つて蠅籠山『女が上つて男山『猫抱いてゐても犬鳴山『相合傘で上つて三笠山『アイスクリームねぶつてゐても松が生えてゐるのに服着山『隨分山も聞きましたが服着山といふ山知りまへんナ『あんた今いふた箱山どこや『丹波の篠山や『私は舌が短かい『一番高いのに新高山『年寄がゐても和歌山も鷹飛山『十姉妹が飛んで嫁さんがいつても赤子の山（吉野山）『提灯擔げていても淡馬山『一升瓶持つて行つても金剛山『あした晩行くのに今夜山『そら高野山『舌が長い

と果てしなく喋つて最後は結構天下茶屋の返り討安達元右衛門のカツヤクといふ大芝居で引退る段取り

趣味講座　デッサンの話

後六時廿五分　鶴田吾郎

◇……デッサンといふことは洋畫を學ぶ上に是非とも必要とされてゐるます。デッサンをやつたか、やらなかつたかといふことが直接素人と專門家との分れ目であるとさへ見られてゐるますが、私のお話するデッサンは單に洋畫研究の基礎的學習法でなく、デッサンの有する獨立的價値、木炭や鉛筆、パステル水彩或は日本畫などの着彩ものに對して、これは線と濃淡によつて表はすところの單色の美しい境地、デッサンが優れた作品に持つ魅力デッサンが　古來如何に尊ばれて來たか、これを洋畫日本畫に亘つて說明したく思ひます

◇……藝聖レオナルド・ダ・ヴインチが、デッサン（素描）は凡ての繪畫藝術の中にあつて、最も神聖を有するものであるとさへ言つてゐるます。私から見ますと奈良法隆寺の大壁畫も單彩を施したデッサンであり、大雅堂にしても、竹田にしても、あれは水墨によつて素描した東洋的デッサンなのであります

講演　我國に於ける商品の單純化

（後七・四〇　東京より）　藤田國之助

藤田氏は臨時産業合理局第一部長です

商品の單純化とは、現在世間に流布してゐる同一商品の種々雜多な形狀、寸法、品質等に依る種類のうち、出來るだけ需要の少いものゝ製造、販賣、使用又は消費を廢めて、需要の多い種類にこれを集中しやうとすることである

例へば我が國に於ける纎維用紙の型は、從來四百種の多數に上つてゐたが、纎維關係業者の諸團體の代表者が協議してこれを四十種に單純化した。又洋服屋製品の寸法にも從來何等の統制がなかつたのであるが各地製造家の組合の代表者が協議して、兒童冬服及オーバ、婦人服、小學生用冬服、中學生用冬服、大人向脊廣服及オーバに就いて各數種又は十數種に單純化した。同局は臨時産業合理局設置後、商品の單純化に積極的に乗り出し、旣にその斡旋に依つて單純化の成立したものに、毛布、タオル製品、アルミニウム製品、亞鉛鐵板、小市民用藥用瓶、事務用紙類、事務用卓子及椅子、内地向椅子容器、輸出羽二重、洋傘品（カラー、ワイシヤツ等）和服類を算へることができる

商品單純化の結果、製造家は設備の改善、製造の能率增進に依つて生産費を引下げ商人は商品の手持高の減少に依つて資金の固定を免れ、結局これに依つて消費者も利得する。國民大衆に供給すべき生活必需品を優良安價且豐富にするためには、商品の單純化は是非實施普及せしめねばならない

管絃樂

（後八時四五分東京より）　日本放送交響樂團　指揮　ロベルト・ポラック　ベートーヴエン交響曲連續演奏（第四回）

交響曲　第四番　變ロ長調

第一樂章・アダヂオ―アレグロ・ヴイヴアーチエ
第二樂章　アダヂオ
第三樂章　アレグロ・ヴイヴアーチエ
第四樂章　アレグロ・マ・ノン・トロッポ

ベートーヴエンの『第四番』は力強い『第三番』（英雄）や『第五番』ほど有名ではないが、それ等の間に介在して、歡喜と諧謔と純情とを披瀝した點に於て特色があり、史上でも重視されてゐる名曲である。一八〇六年の秋、三十六歳の時の作、オツペルスドルフ伯の依賴により起稿し完成後同伯に獻呈された

第四交響曲はスタイルに於て『第三』に劣らずむづかしいが、ベートーヴエンはこの曲に於て平明な氣持に立還るために詠嘆や悲歌を全く棄てゝかゝつてゐる。全曲の特性は快暢であり嬉しげであり、又は高邁な法悅の甘美さにある

第一樂章（アダヂオ―アレグロ・ヴイヴアーチエ）は序奏部の沈吟的なアダヂオ調を除き、殆んど全部が歡喜に漲つてゐる

第二樂章（アダヂオ）はその樂式の淸純さ、旋律の表情の高雅さ、幽婉さ―曲頭の數小節から終曲に向つて流れて行く人を魅了せねばやまぬ懇切さ、この崇嚴ともいふべき樂譜に比較し得るは恐らく詩人中の詩人のみであらうか

第三樂章（アレグロ・ヴイヴアーチエ）第四樂章（アレグロ・マ・ノン・トロッポ）は陽氣で生彩に滿ちてゐる。殊に終曲は後から後からと歡喜して湧立ちながらキラキラした音譜が群がり起り、時々その間に粗暴で異樣な和絃が躍りこんで來る

家庭講座

十一・十二兩日午後一時

入學試驗　不合格者の指導方法

京城ＹＭＣＡ主事　四ツ橋實

同情すべきこと多き中に、同情に耐へないのは自分の努力に酬ひられず入學出來なかつた子供さんとその御家庭に對してゞあります。朝は早くから夜遲くまで子供も親も共に身も心も縮む思ひで勝利の日を期待し希願して來たのであるが、今はその喜びの期待も諦め切れないものを殘して流れ、取殘された樣な氣持ちで、來るべき再度の難關を待たなければならない。人は不成功を味はつて奮起することを知り、又は墮落する事を知るのである。今の悲しみを奮鬪する決心に變へ、一度の失敗を將來の成功に達せしめる指導こそ兩親の義務であり、指導者の指導すべき事だと思ふ、私はこの人達の家庭に於て、又外にある時の取扱ひ方に就て感じた二、三を話して見たいと思ひます

ミツワ石鹸の　整肌作用

泡沫立ち細かく、後肌に石鹸分を殘さず、用ひ心地爽かに、除垢は適度

作用極めて緩和に　肌膚を滑かに整へる性能を有す

芳香床しく　肌膚を荒さぬ

ミツワ石鹸

本舗　東京・兩國　○丸見屋商店

●頭痛にはやつぱりノーシンが一番だ●

仁川出帆（代理店日鮮海運會社）
大連直航　東神丸　三月十一日
鹿兒島、三角、長崎、博多行　東爾丸　三月十七日

電話本局長一〇二三〇番
鮮内代理店・案内所
仁川・清津・雄基　國際運輸會社
仁川　慶田組
釜山　釜山商船組
ジヤパン・ツーリスト・ビユーロー　京城三越、平壤三中井、釜山三中井、安東大和橋　案内所

新義州・安東出帆（代理店日鮮海運會社）
仁川經由、九州各地行　東爾丸　缺航
詳細ハ左記ヘ御問合セ被下度候
仁川府本町四丁目　日鮮海運株式會社　電話長五〇番長一〇八番

阿波共同汽船出帆
威海衛、芝罘、大連行　利通號　四月九日午前　時入港　四月十一日午前　時出帆
威海衛、芝罘、大連行　第三十六共同丸　四月十一日午後　時入港　四月十四日午前　時出帆
鎭南浦、大連、天津行　長山丸　四月十一日午後　時入港　四月十二日午前　時出帆
◇朝鮮鐵道主要驛ニテ乘客運ニ連絡荷物取扱仕候
乘客切符發賣所　京城三越支店内　ジヤパンツーリストビユーロー案内
代理店　仁川海岸町四　野口商會　電話二四番・一七三番

大阪商船定期出帆
北鮮阪神行（門司經由）急行
◎内、台、鮮、滿連絡優秀客船
貴州丸　四月廿二日
武昌丸　四月十二日
慶運丸　四月十五日
河南丸　四月十九日
雄基午前十時・清津午前二時　門司着　翌々日午前十時
北鮮臺灣行（貨物船）
江蘇丸　雄基發　四月廿九日
雄基、羅津、清津、城津、西湖津、釜山、博多、長崎、鹿兒島、基隆、高雄行
大連内地直行　日滿連絡　毎日發
朝鮮、滿洲主要驛ニ於テ船車連絡切符發賣
大連發　午前十時　門司　午前早朝着　午後一時發　神戸　早朝着
あめりか丸・扶桑丸・吉林丸・うらる丸・ばいかる丸・たこま丸・うすりい丸・はるびん丸・しやとる丸　[illegible]
門司基隆直行　内臺連絡船　毎五日目發
門司發正午
高千穗丸　四月廿九日
瑞穗丸　四月廿五日
蓬萊丸　四月二十日
（基隆着翌々日午後一時）
門司より阪神行大型船便多數あり
詳細は左記へ御問合せ下さい
（案内書進呈）
京城府南大門通三丁目一〇六　東京火災ビル四階　大阪商船株式會社京城出張所

北九州商船株式會社
出帆廣告
釜山出帆
博多直航　珠丸　毎日午後十時
對馬壹岐、長崎行　博丸　毎五日目午前十時
比田勝、博多、下關行　鷄知丸　毎三日目午後六時
詳細ハ左記ヘ御照會被下度候
釜山第一棧橋　北九州商船株式會社出張所　電話二一四一・二八四九番

仁川出帆豫定
●阪神　日發丸　四月八日
●名古屋、京濱　順吉丸　四月六日
●阪神　大順丸　四月八日
●名古屋、京濱　二雲洋丸　四月八日
●阪神　二長崎丸　四月八日
●阪神　日瑞丸　四月十日
●阪神　正生丸　四月十日
●門司、阪神　櫻島丸　四月十一日
●阪神　百福丸　四月十一日
●尾ノ道、阪神　神安丸　四月十一日
●阪神　伏見丸　四月十二日
●阪神　名瀬丸　四月十三日
●阪神　一隆取丸　四月十四日
●名古屋、京濱　昭歌丸　四月十四日
●阪神　大東丸　四月十五日
●京濱　五眞盛丸　四月十五日
●阪神　三大灣丸　四月十六日
●阪神　神伏丸　四月十七日
●阪神　歷山丸　四月十八日
●阪神　長順丸　四月十九日
追而天候及前港船泥其他障碍セサル事故ノタメ右發著延引又ハ變更スル場合有之モ本會ハ其ノ責ニ任ジ兼ネ候間豫メ御高承相成度候
仁川府本町四丁目二日鮮ビル二階　鮮航同盟會仁川支部　電話八六七番